

Muchas Gracias

Muito Obrigado

多くの方のご協力によってこのガイドブックを作成することができました。皆さまに心よりお礼と感謝を申し上げます。

謝謝

Salamat

เราได้สร้างหนังสือคู่มือนี้โดยความร่วมมือของหลายคน เราอยากจะทำขอบคุณ และแสดงความขอบคุณจากหัวใจของเรา

ありがとう

Thank you

茨城県版 外国人親子向け進学ガイドブック 2023

ฉบับจังหวัดอิบารากิ หนังสือคู่มือสำหรับการเดินทางเพื่อพ่อแม่ที่ต่างประเทศและเด็ก2023

編集：認定 NPO 法人 茨城 NPO センター・commons グローバルセンター
การเรียนรู้ออนไลน์ สำนักพิมพ์: บริษัทได้รับการรับรอง NPO ศูนย์ NPO อิบารากิ Commons Global Center

発行：茨城県国際交流課

คนกำกับดูแล: 〇 แผนกต่างประเทศ

発行日：2022年7月

วันเผยแพร่: กรกฎาคม 2022

連絡先：認定 NPO 法人 茨城 NPO センター・commons

グローバルセンター

〒303-0003

茨城県常総市水海道橋本町3571

TEL：0297-44-4281

FAX：0297-44-4291

E-mail：global@npocommons.org

ติดต่อ: บริษัทได้รับการรับรอง

ศูนย์ NPO อิบารากิ Commons - Global Center

〒303-0003

3571 เมืองฮาชิโมโตะมิซึไคโดเมืองโจโซจังหวัดอิบารากิ

TEL：0297-44-4281

FAX：0297-44-4291

E-mail：global@npocommons.org

茨城県国際交流課

〒310-8555

茨城県水戸市笠原町 978 番 6

TEL：029-301-2853

FAX：029-301-1375

URL: http://www.pref.ibaraki.jp/

แผนกต่างประเทศ จังหวัดอิบารากิ
〒310-8555

978-6 ภาษาฮาระ เมืองมิโตะ จังหวัดอิบารากิ

TEL：029-301-2853

FAX：029-301-1375

URL: http://www.pref.ibaraki.jp/

協力：茨城県教育庁 高等学校教育課 茨城県立高等学校入学者選抜実施細則 関連事項

ความร่วมมือ

กองการศึกษา ระดับอุดมศึกษา สำนักงานการศึกษา จังหวัดอิบารากิ การดำเนินการตามกฎระเบียบของการเลือกของ
การลงทะเบียนที่โรงเรียนมัธยมปลายของจังหวัดอิบารากิ เรื่องที่เกี่ยวข้อง

常総市立中学校 国際学級担当教員 生徒へのアドバイス

โรงเรียนครูโรงเรียนนานาชาตินานาชาติ Joso Municipal คำแนะนำ
สำหรับนักเรียน

常総市立石下西中学校 進路指導主事 橋本 正樹 入試に関するスケジュール、調査書について
ฮาชิโมโตะ มาซะชิ อดีต ผู้อำนวยการแนะแนวอาชีพที่โรงเรียนมัธยมอิชิเกอิชิเคะวันคอกของเมืองโจโซ สเกตดูแล
กับการตรวจเกี่ยวกับการสอบเข้าเรียน

ポルトガル語翻訳 喜屋武 イボンネ
แปลเป็นภาษาโปรตุเกส เคียน อิบนเน

中国語翻訳 関 玲
แปลเป็นภาษาจีน คัน เรวี

英語翻訳 根本 敬子
แปลเป็นอังกฤษ เนโมโคะ เคอิโกะ

表紙イラスト 藤羊 幸子
ภาพของปกนอก สุจิยะ โอะ ซาชิโกะ

デザイン・構成 篠崎 智子
การออกแบบประกอบ ชิโนะซึกิ โคโมโกะ

スペイン語翻訳 喜屋武 イボンネ
แปลเป็นภาษาสเปน เคียน อิบนเน

タガログ語翻訳 マラバナン ヴィヴィアン
แปลเป็นตากาล็อก มาราบะนัน วิวิอัน

ベトナム語翻訳 グエン ティ リン チー
แปลเป็นภาษาเวียดนาม เหงียนดีหลินชี

คู่มือการรับเข้าเรียนใน โรงเรียนมัธยมศึกษาตอน ปลาย สำหรับชาวต่างชาติ ในจังหวัดอิบารากิ 2023



I. 高校に行くということ 1 ページ 

- なぜ高校に行くのだろう
- 日本の教育制度
- 義務教育と高校の違いは

II. 高校を選ぶ 3 ページ

- 高校の種類
- 課程（授業スタイル）
- 学科の種類
- 学費

III. 入試について 9 ページ

- 県立高校一般入試について
- 外国人生徒特例入学者選抜について
- 私立高校入試について
- 県立高校の入試日程表

IV. 先生、先輩からのアドバイス 23 ページ

V. 入試に関するスケジュール 25 ページ

- 中学3年生の一年
- 調査書

VI. 私、僕の進路について(例) 29 ページ

VII. 奨学金等について 33 ページ

VIII. Q&A 39 ページ



はじめに

茨城県には日本語を学びながら日本の学校に通う、外国籍の子どもたちがたくさんいる地域があります。皆さん親子が将来、進路について話し合う時にぜひ使っていただけることを願いながら、茨城県として初めて外国人親子向け進路ガイドブックを作成しました。家族で話し合う時、担任や進路の先生と話し合う時にもぜひ活用してください。

外国籍の生徒に接する先生やボランティアさんへ：

外国籍の生徒の特例入学者選抜や奨学金に関してなど、外国籍の生徒にとって重要な資料を入れています。外国籍の生徒の受験の準備や、進路に関しての話し合いの場でこのガイドブックが少しでもお役に立てればと思います。

I · การเรียนต่อโรงเรียนมัธยมปลาย page 2

- ทำไมต้องไปที่โรงเรียนมัธยมปลาย
- ระบบการศึกษาในประเทศญี่ปุ่น
- ข้อแตกต่างที่การศึกษาระดับมัธยมต้นกับโรงเรียนมัธยมปลาย

II · เลือกโรงเรียนมัธยมปลาย page 4

- ประเภทโรงเรียนมัธยมปลาย
- หลักสูตร(รูปแบบการเรียนการสอน)
- สาขาที่เรียน
- ค่าเล่าเรียน

III · เกี่ยวกับสอบเข้า page 10

- เกี่ยวกับสอบเข้าทั่วไปสำหรับโรงเรียนมัธยมปลายของจังหวัด
- เกี่ยวกับการสอบคัดเลือกสำหรับนักเรียนใหม่พิเศษชาวต่างชาติ
- เกี่ยวกับสอบเข้าสำหรับโรงเรียนมัธยมปลายเอกชน
- กำหนดการสอบเข้าสำหรับโรงเรียนมัธยมปลายของจังหวัด

IV · คำแนะนำจากครูพี่เลี้ยง page 24

V · หมายกำหนดการเกี่ยวกับสอบเข้า page 26

- หนังสือสำหรับนักเรียนมัธยมศึกษาตอนต้นครั้งที่ 3
- การสำรวจ

VI · เกี่ยวกับหลักสูตรของดิฉันและผม(ตัวอย่าง) page 30

VII · เกี่ยวกับทุนเล่าเรียนแผ่นดิน page 34

VIII · Q&A page 40



คำนำ

ในจังหวัดอิวารากิมีท้องที่ที่มีหลายเด็กต่างชาติไปโรงเรียนที่ญี่ปุ่นในขณะที่การเรียนรู้อาษาญี่ปุ่น เราได้สร้างไกด์บุคเล่มนี้สำหรับพ่อแม่กับลูกเป็นครั้งแรกในจังหวัดอิวารากิหวังว่าเพื่อให้สามารถใช้นิตยสารฉบับนี้ได้ในอนาคตเมื่อ พ่อแม่ของคุณและบุตรหลานหรือเกี่ยวกับหลักสูตร กรุณาใช้ไกด์บุคเล่มนี้ที่เดียวเมื่อพูดคุยกับครอบครัวหรือครูและครูของหลักสูตร

ครูและอาสาสมัครคิดต่อกับนักเรียนต่างชาติ

สิ่งที่สำคัญสำหรับนักเรียนต่างชาติได้รับการเขียนในหนังสือเล่มนี้ เช่น เกี่ยวกับการสอบคัดเลือกสำหรับนักเรียนใหม่พิเศษชาวต่างชาติแล

I. 高校に行くということ

▼なぜ高校に行くのだろう。



高校は何をやる場所なんだろう。
なぜ高校に行くんだらう。

日本では大多数の中学生が高校に進学します。

高校に行くことは、自分の将来にとってどういう意味があるのでしょうか？

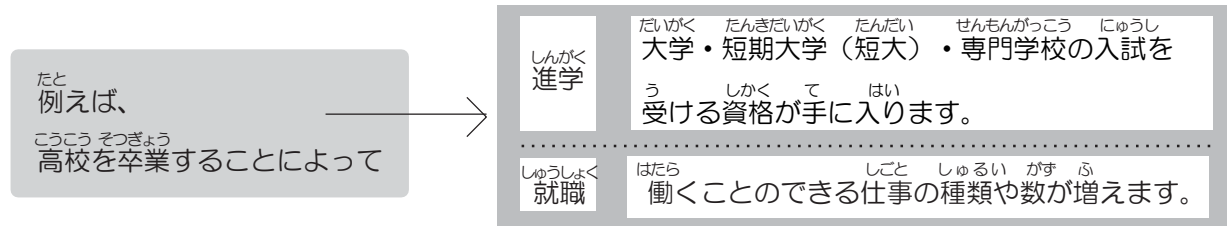

皆さんは夢、目標を持っていますか？ その夢や目標を実現するには、どんなステップが必要でしょうか？

▼日本の教育制度

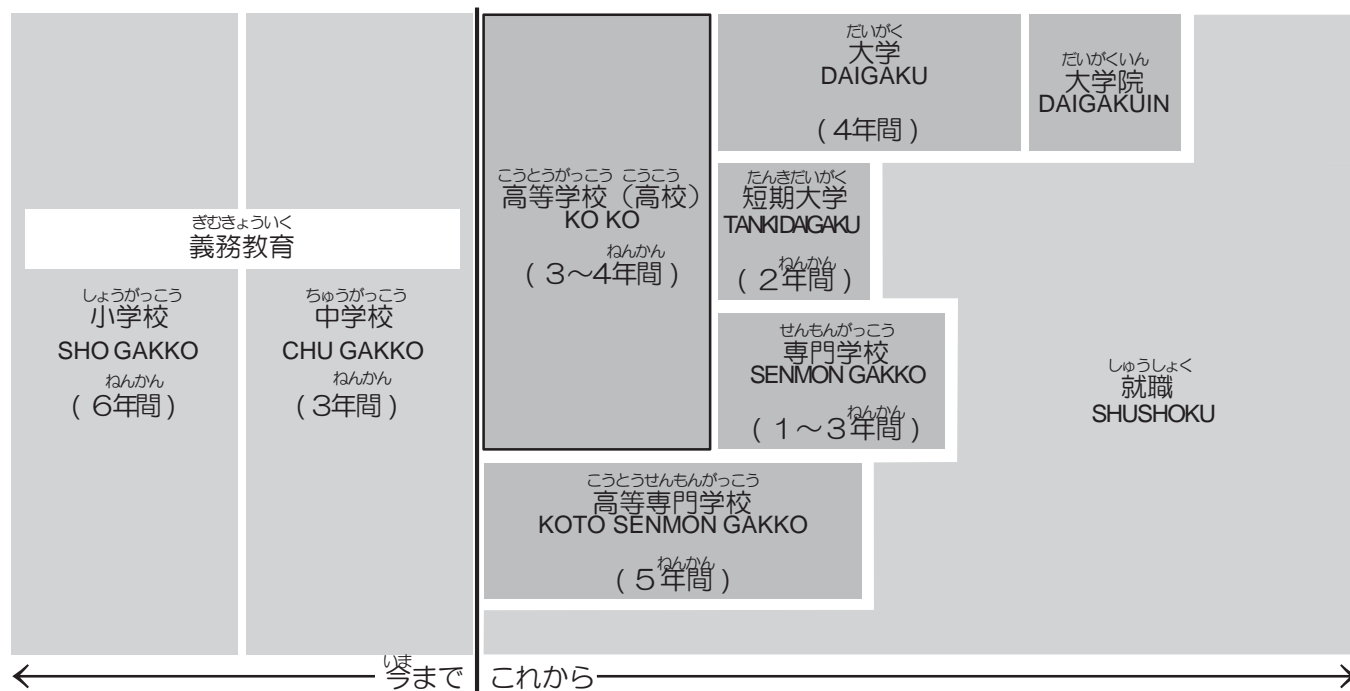

▼義務教育と高校の違いは何だろう？

日本では、小学校から中学校までの9年間は義務教育ですが、高校は義務教育ではありません。高校は学校を自由に選べますが、入るには入学試験に合格する必要があります。入学してから、成績が悪かったり、欠席が多かったりすると進級や卒業ができないこともあります。夢を実現するにはどんな高校に入ればいいのか、希望の高校に入るにはどのくらいの学力が必要かなど、いろいろと情報を集めてください。

I. การเรียนต่อโรงเรียนมัธยมปลาย

▼ทำไมต้องไปโรงเรียนมัธยมปลาย



คุณจะทำอะไรที่โรงเรียนมัธยมปลาย
ทำไมเราจะเรียนต่อโรงเรียนมัธยมปลาย

ในประเทศไทยส่วนใหญ่ นักเรียนเรียนต่อโรงเรียนมัธยมปลาย

หมายถึงอะไรที่จะไปโรงเรียนมัธยมปลายเพื่อในอนาคตของเรา



คุณมีความฝันหรือวัตถุประสงค์ใหม่ วิธีการที่ควรจะฝันหรือวัตถุประสงค์เป็นจริง

▼ระบบการศึกษาในประเทศไทย

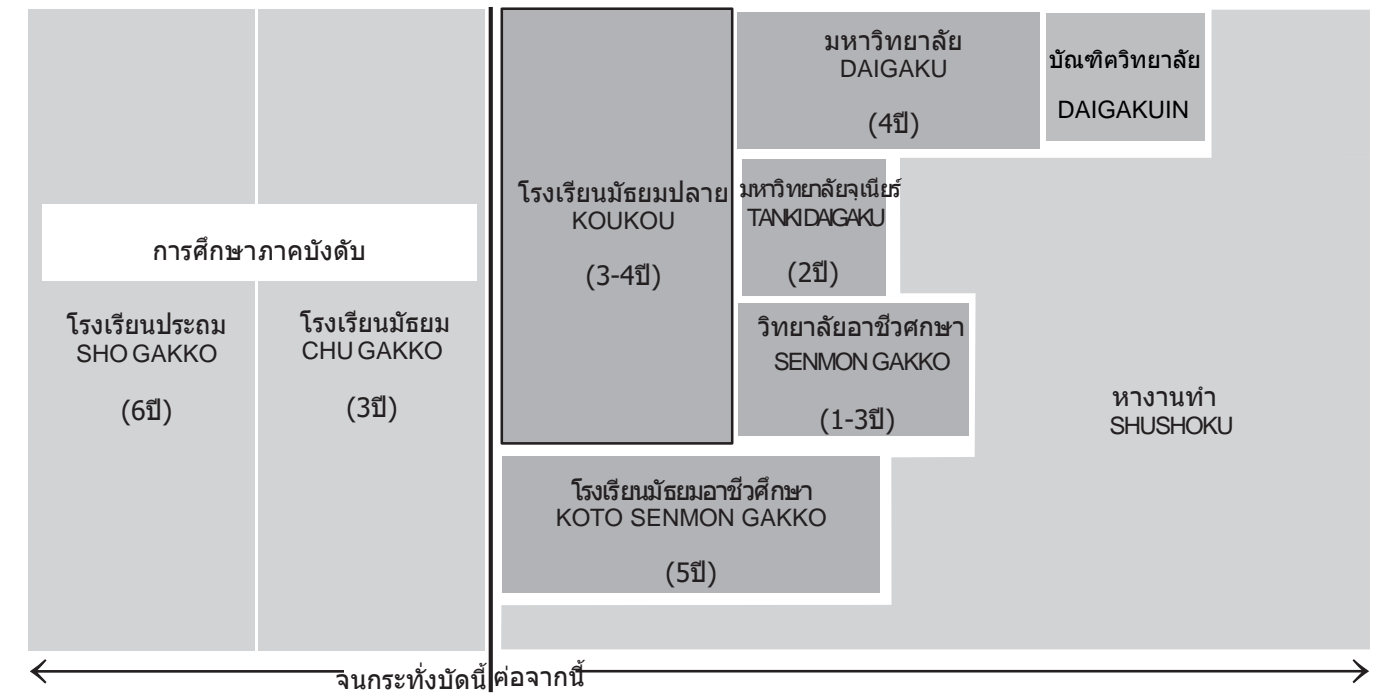

▼อะไรคือความแตกต่างระหว่างการศึกษภาคบังคับกับโรงเรียนมัธยมปลาย

ในประเทศไทยปีนการศึกษาภาคบังคับตั้งแต่โรงเรียนประถมจนถึงโรงเรียนมัธยม9ปี แต่โรงเรียนมัธยมปลายไม่ใช่ การศึกษาภาคบังคับ คุณสามารถเลือกโรงเรียนมัธยมปลายได้อย่างอิสระแต่ต้องสอบเข้าและสงวน แม้หลังจากที่เข้ารับ การศึกษาถ้าผลการเรียนไม่ดีหรือขาดเรียนหลายครั้ง อาจจะไม่สามารถการส่งเสริมและการเรียนจบได้ เพื่อให้ตระหนักถึง ความฝัน คุณควรเข้าโรงเรียนมัธยมปลายใดๆ เท่าใดของความต้องการทางวิชาการเพื่อเข้าโรงเรียนมัธยมปลายคุณอยาก เข้าเป็นต้น

II. 高校を選ぶ

▼ 高校の種類

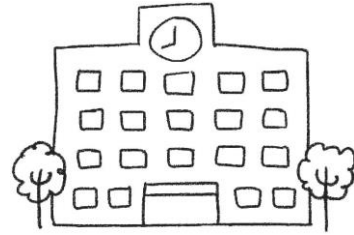
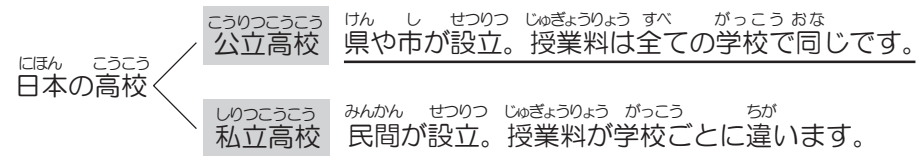

注意

※公立と私立はかかる費用が大きく違います。

※市立と私立は読み方は同じですが、市が設立した「市立」と、行政ではない民間が設立した「私立」があります。
(茨城県には「市立」の学校はありません。)

II. เลือกโรงเรียนมัธยมปลาย

▼ ชนิดของโรงเรียนมัธยมปลาย

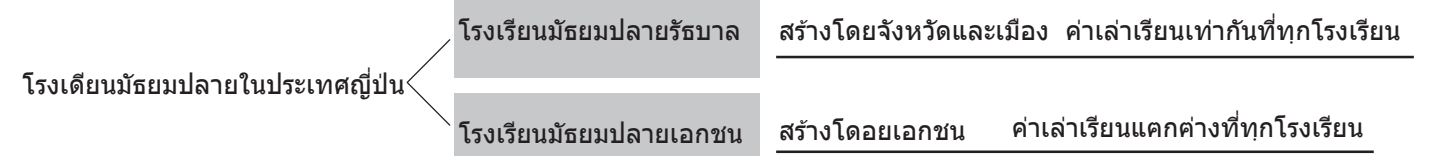

การระวัง

ที่โรงเรียนรัฐบาลและเอกชนราคาค่าเล่าเรียนแตกต่างกันมาก
วิธีการอ่าน市立กับ私立เหมือนกัน(ชิริคช)แต่มี市立สร้างโดยเมืองและสร้าง私立สร้างโดยเอกชนไม่ใช่การบริหาร(ในจังหวัดอิบารากิไม่มีโรงเรียน市立)

▼ 課程 (授業スタイル) : 高校には学習の課程が3つあります。

ぜんにちせい 全日制	<ul style="list-style-type: none"> • おもに平日の昼間に学習します。毎日授業を受けます。 • 多くの人がこの課程で学んでいます。 • 茨城県の県立高校では 93 校 1 分校あります。 • 学年制が多いです。 • 卒業まで3年間です。
---------------	--

ていじせい 定時制	<ul style="list-style-type: none"> • 午前、午後、夜間など区切られた時間帯で授業を受けます。 • 働きながら通うことができます。 • 卒業に4年間かかります。3年間で卒業できる制度がある学校もあります。 • 茨城県の県立高校では 12 校あります。 <p>(高萩、日立工業、太田第一、水戸農業、水戸南、鹿島灘、土浦第一、石岡第一、電ヶ崎第一、莖崎、結城第二、古河第一高等学校)</p>
--------------	--

つうしんせい 通信制	<ul style="list-style-type: none"> • 普段は家で勉強します。毎日学校へ行きませんが、レポートを作成しスクーリングに行ったり、試験を受けて単位を修得します。 • 卒業に3年以上かかります。 • 茨城県の県立学校では 1 校あります。(水戸南高等学校)
---------------	---

▼ กระบวน(รูปแบบการเรียนการสอน) โรงเรียนมัธยมปลายมี3กระบวนของการเรียนรู

ระบบเค็ม	<ul style="list-style-type: none"> • ส่วนใหญ่จะได้เรียนรู้ในวันทำงานตอนกลางวัน จะเข้าเรียนทุกวัน • หลายคนมีการเรียนรู้ในกระบวนนี้ • ที่โรงเรียนมัธยมปลายของจังหวัดในจังหวัดอิบารากิ93โรงเรียนกับ1สาขา • ส่วนใหญ่ระบบปีการศึกษา • ใช้เวลาเรียน3ปี
----------	---

ระบบเวลากำหนดไว้	<ul style="list-style-type: none"> • ใช้เวลาเรียนแยกจากกันโดยใช้เวลาตอนเช้า บ่าย ในเวลากลางคืนเป็นต้น • สามารถทำงานทำได้ • ใช้เวลาจบเรียน4ปี <p>ในบางโรงเรียนมีระบบที่สามารถจบเรียน3ปีได้</p> <ul style="list-style-type: none"> • โรงเรียนมัธยมปลายของจังหวัดในจังหวัดอิบารากิมี12โรงเรียน (Takahagi, ฮิดากะชิอุคซุสากุระมู อิโคะที่หนึ่ง มิโตะการเกษตร มิโตะไค คะชิมะนะตะ คชชิวระที่หนึ่ง อิชิโอะกะที่หนึ่ง รยูงะชะกิที่หนึ่ง กุกิชะกิ ยูกิที่สอง โกะกะที่หนึ่งโรงเรียนมัธยมปลาย)
------------------	---

ระบบการสื่อสาร	<ul style="list-style-type: none"> • คามปกคิจะเรียนที่บ้าน ไม่ไปโรงเรียนทุกวันแต่จะได้รับหน่วยโดยการรายงาน ไปที่การเรียนการสอนสอบแข่งขัน • ใช้เวลาจบเรียนกว่า3ปี • โรงเรียนมัธยมปลายของจังหวัดในจังหวัดอิบารากิมี1โรงเรียน(ทีโคะไค)
----------------	--

▼ 学科の種類

- 「大学進学サポートに力を入れている」、「特定の分野の授業や実習の機会が多く、就職支援を受けやすい」などそれぞれに特徴があります。
- 卒業生の進路の傾向も高校を選ぶときに参考になるので、要チェックです！

普通科	<p>一般的な学科です。</p> <p>大学への進学に必要な教科（国語、英語、数学など）を中心に学びます。</p> <p>【卒業後は？】大学、短大、専門学校へ行く人が多いです。</p>
専門学科	<p>農業、工業、商業、水産、家庭、看護、福祉、理数、音楽、美術、国際に関する学科があります。</p> <p>やりたい仕事について専門的な知識や技術を学びます。</p> <p>資格取得に力を入れています。</p> <p>【卒業後は？】大学などに進み、より専門的な勉強もできますが、就職する人も多いです。</p> <p>工業系なら「自動車整備工場、建築事務所」など、</p> <p>商業系なら「銀行、スーパー、デパート」など。</p> <p>看護福祉系なら看護師や福祉士として病院などがあります。</p>
総合学科	<p>茨城県では原則的に単位制です。</p> <p>普通教育と専門教育の両方の勉強をします。</p> <p>将来、大学が就職か、進路を決めるための学習もします。</p> <p>生徒が学びたい科目、必要な科目を選んで学ぶことができます。</p>

参考：茨城県教育委員会「ハイスクールガイド」学科の説明

<http://www.edu.pref.ibaraki.jp/board/gakkou/koukou/gakkodukuri/guide/040.html>

▼ クラスや学年の分け方が違う2種類のシステムがあります。

- 学年制 → 小学校や中学校のように、勉強する内容が学年によって大体決まっています。
- 単位制 → 学年によって勉強する内容が決まっているのではなく、必要な単位を修得していきます。そして必要な単位をとることで卒業できます。

▼ ประเภทวิชาที่เรียน

มีลักษณะพิเศษแตกต่าง เช่น “จะเน้นการสนับสนุนวิทยาลัย” “มีชั้นเรียนของสาขาเฉพาะและโอกาสมากมายสำหรับการฝึกอบรมและไต่ถามการสนับสนุนการจ้างงาน” เป็นต้น แนวโน้มของนักศึกษาที่สำเร็จการศึกษาจะเป็นประโยชน์เพื่อการเลือกโรงเรียนมัธยมปลาย ตรวจสอบออก

แผนกสามัญ	<p>วิชาที่เรียนทั่วไป</p> <p>การเรียนรู้เพื่อมหาวิทยาลัยเป็น “ภาษาประจำชาติ อังกฤษ คณิตศาสตร์” เป็นต้น</p> <p>หลังจากเรียนจบ? ส่วนใหญ่นักเรียนจะเรียนต่อมหาวิทยาลัย วิทยาลัยจูเนียร์ วิทยาลัย</p>
แผนกพิเศษ	<p>มีแผนกการเกษตร อุตสาหกรรม พาณิชยกรรม ประมง บ้าน การพยาบาล สวัสดิการ วิทยาศาสตร์และคณิตศาสตร์ วัฒนธรรม ศิลปะ ระหว่างประเทศ สามารถเรียนรู้ความรู้จากผู้เชี่ยวชาญและเทคโนโลยีเกี่ยวกับทำงานได้ จะได้ใฝ่บังคับในคุณสมบัติ</p> <p>หลังจากเรียนจบ? สามารถเรียนต่อมหาวิทยาลัยเป็นต้น ศึกษาเพิ่มเติม ได้ และมีหลายคนที่ได้รับงานเป็นในกรณีของอุตสาหกรรม “โรงงานจัดเตรียมรถยนต์ บริษัทสถาปนิก” เป็นต้น ในกรณีของสวัสดิการพยาบาลจะทำงานที่โรงพยาบาลเป็นพยาบาลและแรงงานสวัสดิการ</p>
แผนกการรวมกัน	<p>ในจังหวัดอิบารากิมีระบบเครดิตหลักการ</p> <p>ทั้งสองสามัญศึกษากับการศึกษาระดับวิชาชีพ</p> <p>เรียนรู้ในการกำหนดหลักสูตรเพื่อเลือกที่เรียนต่อมหาวิทยาลัยหรือรับงานในอนาคต</p> <p>สามารถเลือกและเรียนรู้วิชาที่ต้องการเรียนรู้นักเรียนและบังคับได้</p>

การอ้างอิง: จังหวัดอิบารากิคณะกรรมการการศึกษา “คู่มือโรงเรียนมัธยมปลาย” คำอธิบายของวิชา <http://www.edu.pref.ibaraki.jp/board/gakkou/koukou/gakkodukuri/guide/040.html>

▼ มี2ประเภทของระบบที่วิธีแบ่งของชั้นเรียนและเกรดเป็นแตกต่างกัน

- ระบบเกรด → เนื้อหาการศึกษาจะถูกกำหนดประมาณโดยเกรดอย่างโรงเรียนประถมและโรงเรียนมัธยม
- ระบบเครดิต → “ไม่ใช่ถูกกำหนดเนื้อหาการศึกษาตามที่เกรดแต่ได้รับหน่วยที่ต้องการไป แล้วก็สามารถเรียนจบได้โดยไปที่จะได้รับหน่วยที่ต้องการ

▼^{がくひ}学費について

	こうりつこうこう 公立高校		しりつこうこう 私立高校
	ぜんにちせい 全日制	ていじせい 定時制	ぜんにちせい 全日制
にゅうがくせんこうてすうりょう 入学選考手数料	2,200円	950円	約 20,000円 (平均)
にゅうがくきん 入学金	5,650円	2,100円	約 250,000円 (平均)
じゆぎょうりょう 授業料	118,800円/年	32,400円/年	ねんかん やく えん へいきん 1年間で約300,000円 (平均)



しりつこうこう がくひ がっこう ちが
※私立高校の学費は、学校ごとに違います。
ここではいくつかの学校の平均の金額が書いてあります。

※金額は変更されることがあります。

※その他「PTA会費」「後援会費」「生徒会費」「教材費」「旅行（修学旅行など）積立金」などもかかります。

※制服も夏服と冬服のそれぞれを買う必要があります。

例) ある県立学校では女子生徒の夏服は約16,000円、冬服は約43,000円かかります。
ある私立学校では女子生徒の夏服は約32,000円、冬服は約68,000円かかります。
どちらの学校もその他体操着などの費用は別にかかります。
→学校によって必要なものや値段が違います。学校によく確認しましょう！

※通学費についても調べる必要があります。基本は自転車通学ですが、一部の学校ではバイク通学も可能です。

※電車やバスの学生割引の定期券などもあります。3年間毎日通うので、よく確認をして、考えましょう。

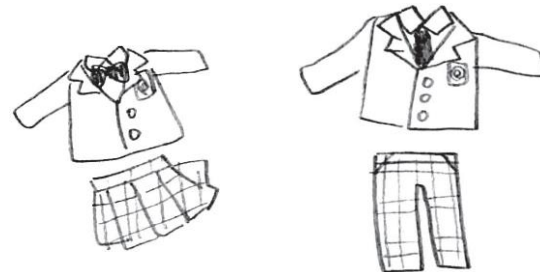

しりつこうこう こうりつこうこう ひょう おお ちが
私立高校と公立高校は費用が大きく違いますね。

お金^{かね}が気^きになる方は奨学金^{しょうがくきん}などに関して33~38ページ^{ページ}をチェック^{ちえっく}しましょう！

にゅうがくきん めんじょ にゅうがくきん しょかいひ めんじょ がっこう せんせい そうだん
入学金などの免除^{めんじょ}→入学金や諸会費^{しょかいひ}などを免除^{めんじょ}する学校^{がっこう}もあります。先生^{せんせい}に相談^{そうだん}しましょう。

▼^{けいん}เกี่ยวกับค่าเล่าเรียน

	โรงเรียนมัธยมปลายสาธารณะ		โรงเรียนมัธยมปลายเอกชน
	ระบบหลักสูตรปกติ	ระบบเวลากำหนดไว้	ระบบหลักสูตรปกติ
ค่าธรรมเนียมการรับสมัคร	2,200เยน	950เยน	ประมาณ20,000เยน(ค่าเฉลี่ย)
ค่าธรรมเนียมแรกเข้า	5,650เยน	2,100เยน	ประมาณ250,000เยน(ค่าเฉลี่ย)
ค่าเรียน	118,000เยน/ปี	32,400ปีเยน/ปี	ในหนึ่งปี ประมาณ300,000เยน(ค่าเฉลี่ย)



※ค่าเล่าเรียนของโรงเรียนมัธยมปลายเอกชนแตกต่างกันในเกรด
ที่เขียนอยู่จำนวนเงินเฉลี่ยของบางส่วนของโรงเรียน

※ราคาอาจมีการเปลี่ยนแปลง

※มีฉะนั้น"ค่าสมาชิกPTA" "ค่าสมาชิกผู้สนับสนุน" "ค่าสมาชิกรักศึกษา" "ค่าอุปกรณ์การเรียน" "เงินฝากเพื่อการเทว" เป็นต้น

※เกี่ยวกับเครื่องแบบจะมีความต้องการที่จะซื้อแต่ละสำหรับฤดูร้อนและฤดูหนาว

ตัวอย่าง) ในบางโรงเรียนของจังหวัด เครื่องแบบฤดูร้อนสำหรับสาวโรงเรียนราคาประมาณ16,000เยน ส่วนฤดูหนาวประมาณ 43,000เยน
ในบางโรงเรียนเอกชนเครื่องแบบฤดูร้อนสำหรับสาวโรงเรียนราคาประมาณ32,000เยน ฤดูหนาวประมาณ68,000เยน
ทั้งสองโรงเรียนนอกจากนี้ต้องมีค่าใช้จ่ายเช่นเสื้อผ้าออกกำลังกายพิเศษ
→สิ่งที่ต้องการและราคาแตกต่างคามโรงเรียน โปรดตรวจสอบดีกับโรงเรียน!

※จะต้องมีงานตรวจสอบเกี่ยวกับค่าใช้จ่ายของโรงเรียน เป็นพื้นจักรยานไปโรงเรียนแต่ในส่วนขอโรงเรียนใหม่มอเตอร์ไซค์ไปก็ได้

※มีค่าธรรมเนียมของรถรางแบบรถเมลล์สำหรับส่วนลดนักศึกษา ไปโรงเรียนทุกวัน3ปีก็ลองคิดกันในการตรวจสอบ

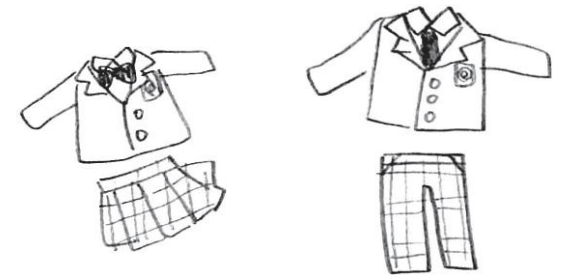

เปรียบเทียบโรงเรียนมัธยมปลายเอกชนและโรงเรียนมัธยมปลายสาธารณะเสียค่าใช้จ่ายแตกต่างกัน

มากนะ หากคุณกังวลเรียน ขอตรวจสอบเกี่ยวกับทุนการศึกษาเป็นต้น34-39หน้า.

การยกเว้นค่าเข้าโรงเรียนเป็นต้น→ มีโรงเรียนที่จะได้รับการยกเว้นเงินที่ค่าเข้าเรียนและค่าธรรมเนียมต่าง ๆ

เป็นต้น ลองปรึกษากับครู

III. 入試について

▼茨城県立高校の入学試験（一般入学）について

高校に入るには、入学試験（入試）を受けて合格する必要があります。
一般的に多くの中学生が受ける県立高校について説明します。

一般入学には2種類があります。

- 1. 共通選抜
- 2. 特色選抜

まずは 1. 共通選抜 についてみてみましょう。

	共通選抜	
	全日制	定時制
試験日	学力検査 令和6年2月28日（水）	学力検査・5教科 【試験パターン1】 国語、社会、数学、理科、英語（リスニング） 学校によっては面接があります。
試験の内容	学力検査・5教科 国語、社会、数学、理科、英語（リスニングあり）	【試験パターン2】学力検査・3教科 国語、数学、英語（リスニングあり） 必ず面接があります。（学校によっては作文があります）
提出書類	1. 入学願書 2. 学力検査受検票	
選抜資料 方法	中学校長から提出された調査書 学力検査の成績 その他選抜に関する資料	中学校長から提出された調査書 学力検査の成績 その他選抜に関する資料

III. เกี่ยวกับสอบเข้า

▼ เกี่ยวกับสอบเข้า(การเข้าโรงเรียนทั่วไป)โรงเรียนมัธยมปลายของจังหวัดฉะเชิงเทรา

เพื่อเข้าสู่โรงเรียนมัธยมปลายต้องสอบเข้าแล้วก็ผ่านการทดสอบ จะอธิบายเกี่ยวกับโรงเรียนมัธยมปลายที่โดยทั่วไปหลายนักเรียนมัธยมศึกษาจะเข้าสอบ

การเข้าโรงเรียนทั่วไปมี2ประเภท

- 1. การเลือกทั่วไป
- 2. การเลือกคุณลักษณะ

เป็นครั้งแรก ลองมาดูที่เกี่ยวกับ1.การเลือกทั่วไป

	การเลือกทั่วไป	
	ระบบหลักสูตรปกติ	ระบบเวลากำหนดไว้
วันเข้าสอบ	การตรวจสอบของวิทย์ฐานะ	วันที่ 28 กุมภาพันธ์ 2024 (วันพุธ)
เนื้อหาของการสอบ	【การตรวจสอบวิทย์ฐานะ · 5วิชา】 ภาษาประจำชาติ สังคม คณิตศาสตร์ วิทยาศาสตร์ อังกฤษ(มีการฟัง)	【การทดสอบรูปแบบที่ 1】 การตรวจสอบวิทย์ฐานะ 5วิชา ภาษาประจำชาติ สังคม คณิตศาสตร์ วิทยาศาสตร์ อังกฤษ(มีการฟัง) มีสัมภาษณ์แล้วแต่โรงเรียน 【การทดสอบรูปแบบที่ 2】 การตรวจสอบวิทย์ฐานะ 3วิชา ภาษาประจำชาติ คณิตศาสตร์ อังกฤษ(มีการฟัง) มีสัมภาษณ์อย่างแน่นอน มีการเขียนแล้วแต่โรงเรียน
เอกสารควรส่ง	1. ใบสมัครเข้าโรงเรียน 2. บัตรเข้าสอบของการตรวจสอบวิทย์ฐานะ	
วัสดุเพื่อการเลือกวิธี	ใบสำรวจส่งมาจากครูอาจารย์ใหญ่ของโรงเรียนมัธยม บันทึกที่การตรวจสอบวิทย์ฐานะ วัสดุอื่นๆเกี่ยวกับการเลือก	ใบสำรวจส่งมาจากครูอาจารย์ใหญ่ของโรงเรียนมัธยม ผลการตรวจสอบวิทย์ฐานะ สัมภาษณ์ การเขียน(แล้วแต่โรงเรียน) วัสดุอื่นๆเกี่ยวกับการเลือก

おうほしかく 応募資格	ぜんにちせい 全日制	ていじせい 定時制	にほん ちゅうがっこう そつぎょう ねん がつ そつぎょう よてい ひと 日本の中学校を卒業または2024年3月卒業する予定の人。 あるいは海外で9年の学校教育の課程を卒業（修了）または 2024年3月卒業（修了）する予定の人。
	○	○	ほごしゃ いばらぎけんない す ひと 保護者とともてに茨城県内に住んでいる人
	○	○	す ばしょ はたら ばしょ いばらぎけんない ひと 住んでいる場所または働いている場所が茨城県内の人
じぶん おうほしかく ちゅうがっこう せんせい そうだん ※自分に応募資格があるかどうか、中学校の先生と相談しましょう。			
ごうかくはつひょう 合格発表	れいわ ねん がつ にち かようび 令和6年3月12日（火）		
も もの 持ち物	かなら も じゆけんひょう えんぴつ け ごむ こんぱす さんかくしやうぎ ちゅうしよく (必ず持っていくもの) 受検票、鉛筆、消しゴム、コンパス、三角定規、昼食、うわばき も したじ えんぴつけず とう ぶんぐ (持っていてもいいもの) 下敷き、鉛筆削り等の文具 も ときい ときいきのう じしよきのう (持っていくといいもの) 時計（計算機能や辞書機能のないもの） えんぴつ しゃーぱんしる ※鉛筆はシャープペンシルでもよい。 けいたいでんわ けんさしつ も こ ※携帯電話は検査室に持ち込めません。		

しけんび にち かもく しけん う しけん
※試験日1日に5科目の試験を受けます。（試験は9：20～15：20）

えいご こくご すうがく ちゅうしよく しゃかい りか じゆんばん
(英語、国語、数学、昼食、社会、理科の順番です。)

かもく しけんじかん ぶん
※1科目の試験時間は50分です。

ひるやす ちゅうしよく わす
※お昼休みがあります。昼食を忘れずに！

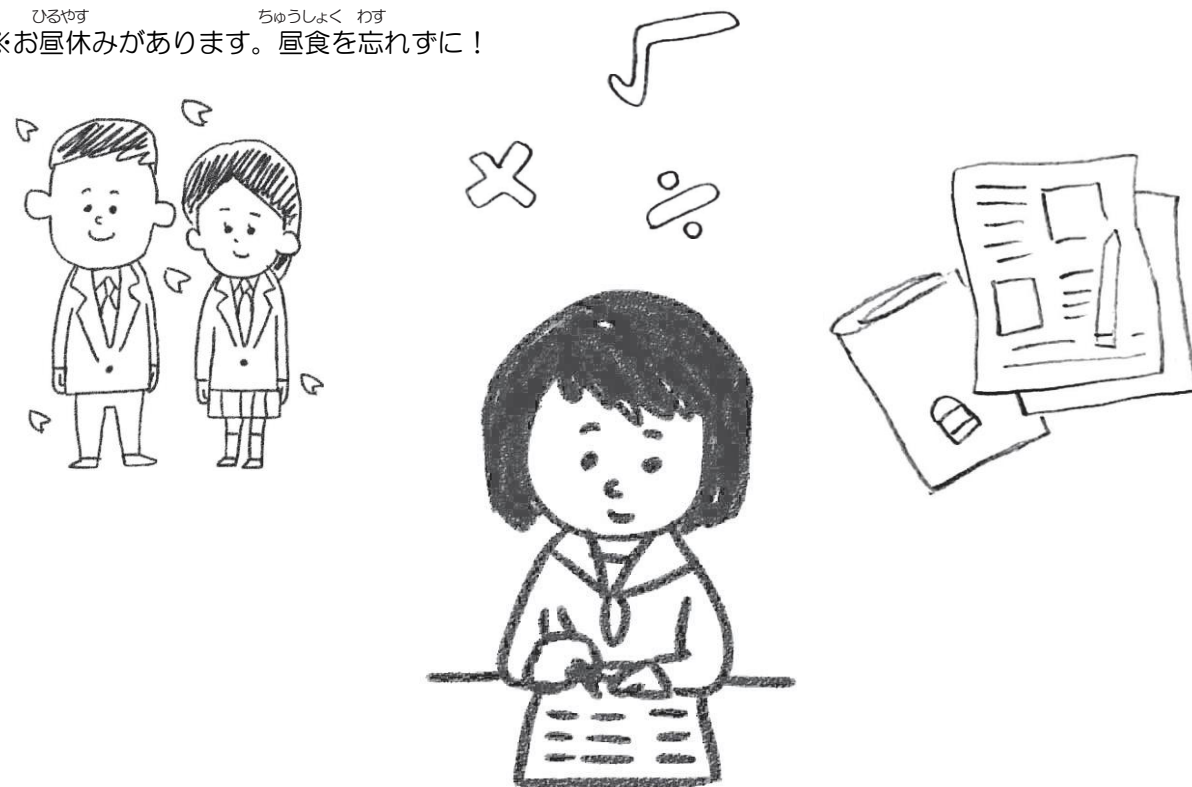

คุณสมบัติของผู้สมัคร	ระบบหลัก สูตรปกติ	ระบบนอกเวลา	ผู้ที่เรียนจบโรงเรียนมัธยมในประเทศญี่ปุ่นมีนาคม2024 หรือผู้เรียนจบ(เสร็จสิ้น)หลักสูตรการศึกษาของโรงเรียน9ปีที่ต่างประเทศแล้ว หรือจะเรียนจบ(เสร็จสิ้น)โรงเรียนมีนาคม2024
	○	○	ผู้ที่อาศัยอยู่กับผู้ปกครองในจังหวัดฉะเชิงเทรา
	○	○	ผู้ที่อาศัยอยู่หรือที่ทำงานอยู่ในจังหวัดฉะเชิงเทรา
※ปรึกษากับครูโรงเรียนมัธยมไม่ว่าผม(ดิฉัน)จะมีสิทธิสมัคร			
การประกาศผ่าน	12 มีนาคมปีที่ 3 ของ 2024(วันอังคาร)		
สิ่งที่เตรียม	(สิ่งที่ควรนำไป) บัตรเข้าสอบ ดินสอ ยางลบ วงเวียน ไม้บรรทัดสามเหลี่ยม อาหารกลางวัน รองเท้าในรม	(สิ่งที่ต้องไปกับ) ฝนพลาสติก เครื่องเขียนเช่นกบเหลาดินสอเป็นต้น	(สิ่งที่ต้องนำไป) นาฬิกา(สิ่งไม่มีสมรรถภาพการคำนวณและพจนานุกรม)
※ใช้ดินสอดหรือดินสอกดก็ได้			
※โทรศัพท์มือถือของคุณไม่สามารถนำมาได้ในห้องสอบ			

※เข้าสอบ5วิชาละวันหนึ่งเข้าสอบ(เวลาการสอบ9:20-15:20)

(ตามลำดับ อังกฤษ ภาษาประจำชาติ คณิตศาสตร์ อาหารกลางวัน สังคมวิทยาศาสตร์)

※เวลาทดสอบ50นาทีละ1วิชา

※มีพักกลางวัน อย่าเอามาอาหารกลางวัน!



つぎ 2. 特色選抜 についてみてみましょう。



特色選抜は文化、芸術やスポーツなどで才能や実績がある生徒のための選抜です。

令和6年度は茨城県の全日制87校1分校のうち64校1校が特色選抜を行います。

学校によって選抜のための資料や配点が違います。応募できる基準や内容も違います。

特色選抜で受検したいと思っている生徒は学校の先生によく相談して、自分が応募できるかどうか確認しましょう。



ถัดไป ลองดูเกี่ยวกับ 2. การเลือกคุณลักษณะ



การเลือกคุณลักษณะคือการเลือกสำหรับนักเรียนที่มีความสามารถพิเศษและผลที่เกิดขึ้นจริงของวัฒนธรรม ศลปะ กีฬา เป็นต้น ในประจำ2023 64โรงเรียน1สาขาใน87โรงเรียน1สาขาคณะบสภสศรปคในจังหวัดอิวารากิตำเนินการเลือกคุณลักษณะ **วัสดุ และภาพถ่ายการให้คะแนนเพื่อการเลือกแตกต่างกันตามโรงเรียนทั่วไป** มาครฐนสมัครและเนื้อหาแตกต่างกัน นักเรียนผู้ อยากรเข้าสอบโดยการเลือกคุณลักษณะต้องปรึกษากับครูโรงเรียนอย่างรอบคอบและยืนยันไม่ว่าผม(ดิฉัน)สามารถสมัครได้



とくしょくせんぱつ 特色選抜	
しけんび 試験日	<p>がくりょくけんさ 令和6年2月28日(水) 学力検査</p> <p>めんせつ 令和6年2月29日(木) 面接など</p>
しけん ないよう 試験の内容	<p>がくりょくけんさ きょうか めんせつ かならず 【学力検査・5教科+面接 (必ずあります)】</p> <p>こくご しゃかい すうがく りか えいご りすにんぐ 国語、社会、数学、理科、英語(リスニングあり)</p> <p>がっこう さくぶん じつぎけんさ ※学校によって、作文や実技検査があります。</p> <p>せんせい いっしょ かくにん う こうこう かくにん 先生と一緒に確認しましょう。受たい高校のHPで確認することもできます。</p>
ていしゅつしるい 提出書類	<p>にゅうがくがんしょ 1. 入学願書</p> <p>がくりょくけんさじゅけんひょう 2. 学力検査受検票</p> <p>しがんりゆうしょ 3. 志願理由書</p> <p>ていしゅつしるい がっこう せんせい いっしょ かくにん ※提出書類は学校の先生と一緒によく確認しよう。</p>
こうかくはっぴょう 合格発表	<p>ごれいわ ねん がつ にち かのうび 令和6年3月12日(火)</p>
も もの 持ち物	<p>かなら も じゅけんひょう えんぴつ け ごむ こんぱす さんかくじょうぎ ちゅうしょく (必ず持っていくもの) 受検票、鉛筆、消しゴム、コンパス、三角定規、昼食、うわばき</p> <p>も したじ えんぴつけず どう ぶんぐ (持っていてもいいもの) 下敷き、鉛筆削り等の文具</p> <p>も どけい けいさんきのう じしょきのう (持っていくといいもの) 時計(計算機能や辞書機能のないもの)</p> <p>えんぴつ しゃーぷんしる ※鉛筆はシャープペンシルでもよい</p> <p>けいたいでんわ けんさしつ も こ ※携帯電話は検査室に持ち込めません。</p>

การเลือกคุณลักษณะ	
วันเข้าสอบ	<p>การตรวจสอบวิทยฐานะ 28 กุมภาพันธ์ 2024 (วันพุธ)</p> <p>สัมภาษณ์เป็นต้น 29 กุมภาพันธ์ 2024 (พฤหัสบดี)</p>
เนื้อหาของการทดสอบ	<p>【การตรวจสอบวิทยฐานะ · วิชา + สัมภาษณ์ (มีอย่างแน่นอน)】</p> <p>ภาษาประจำชาติ สังคม คณิตศาสตร์ วิทยาศาสตร์ อังกฤษ(มีการฟัง)</p> <p>※มีการเขียนและการสาธิต แล้วแต่โรงเรียน</p> <p>ยืนยันกับครูเถาะ สามารถยืนยันโดยHPของโรงเรียนมัธยมปลายได้</p>
เอกสารควรรส่ง	<p>1. ใบสมัครเข้าโรงเรียน</p> <p>2. บัตรเข้าสอบของการตรวจสอบวิทยฐานะ</p> <p>3. ใบเหตุผลอาสาสมัคร</p> <p>※เกี่ยวกับเอกสารควรรส่งยืนยันกับครูอย่างรอบคอบเถาะ</p>
การประกาศผ่าน	12 มีนาคม2024(วันอังคาร)
สิ่งที่ต้องเตรียม	<p>(สิ่งที่ควรนำไป) บัตรเข้าสอบ ดินสอ ยางลบ วงเวียน ไม้บรรทัดสามเหลี่ยม อาหารกลางวัน รองเท้าในร่ม</p> <p>(สิ่งที่ดีจะไปกับ) แผ่นพลาสติก เครื่องเขียนเช่นกบเหลาดินสอเป็นต้น</p> <p>(สิ่งที่ดีจะนำไป) นาฬิกา(สิ่งไม่มีสมรรถภาพการคำนวณและพจนานุกรม)</p> <p>※ใช้ดินสอหรือดินสอกดก็ได้</p> <p>※โทรศัพท์มือถือของคุณไม่สามารถนำมาได้ในห้องสอบ</p>

外国人生徒（来日から3年以内）の特例入学者選抜について

いっばんにゅうがくいかに
一般入学以外に、
がいこくじんせいと らいにち ねんない とくべつ せんぱつ える
外国人生徒（来日から3年以内）のための特別の選抜も選ぶことができます。



いばらきけんない すべ けんりつこうこう がいこくじんせいと とくれいにゅうがくしゃせんぱつ おこな
茨城県内の全ての県立高校で外国人生徒の特例入学者選抜が行われます！

ほしゅうじんいん かくこうこう こと ぜんにちせい ていじせいかてい かく むいじょう
募集人員は各高校によって異なります。（全日制および定時制課程で各2名以上です）

おお ひと おな こうこう がいこくじんせいと とくれいにゅうがくしゃせんぱつ う ばあい きょうそうばいりつ た
多くの方が同じ高校で外国人生徒の特例入学者選抜を受けた場合は競争倍率が高くなる場合があります。



	せんにちせい ていじせい 全日制/定時制
しけんび 試験日	がくりょくけんさ れいねん ねん がつ にち すいようび 学力検査 令和6年2月28日(水)
しけん ないよう 試験の内容	がくりょくけんさ きょうか えいご こくご すうがく めんせつ 学力検査3教科（英語、国語、数学）+面接
しがん てつづ 志願の手続き	<p>にゅうがくがんしよ 1. 入学願書</p> <p>がいこくじんとくれいにゅうがくしゃせんぱつ かいがいさいじゅうじょうきょうせつめいしよ がいこくじんかいがいさいじゅうせつめいしよ 2. 外国人特例入学者選抜 海外在住状況説明書 = 「外国人海外在住説明書」</p> <p>http://www.edu.pref.ibaraki.jp/board/gakkou/koukou/nyuusi/h30/kousaisoku/</p> <p>じゅうみんひょう こくせき さいりゅうしかく およ さいりゅうきかん きさい 3. 住民票（国籍、在留資格及び在留期間が記載してあるもの）</p> <p>しがんさき へんこう 志願先の変更について</p> <p>しがんさきの へんこう かい がつ にち がつ にち かつか どもく ※ 志願先の変更は1回のみ。（2月16日～2月19日の2日間のみ※土日含む）</p> <p>がいこくじんせいと とくれいにゅうがくしゃせんぱつ しゅうがん ばあい ※ 外国人生徒の特例入学者選抜に出願した場合は、</p> <p>いっばんにゅうがく ほか がっこう がいこくじんせいと とくれいにゅうがくしゃせんぱつ かい かい へんこう 一般入学か他の学校の外国人生徒の特例入学者選抜へ、1回に限り変更できます。</p> <p>いっばんにゅうがく しゅうがん ばあい がいこくじんとくれいせんぱつ へんこう 一般入学に出願した場合、外国人特例選抜への変更はできません。</p>
せんぱつしりょう 選抜資料	ちゅうがくこうちょう ていじつ ちゅうさしよ ・中学校長から提出された調査書
ほうほう 方法	がくりょくけんさ せいせき めんせつ けっか た しりょう ・学力検査の成績、面接の結果やその他の資料
	がっこう がっか とくしよく きょういこう のうりよく てきせい そうごうてき はんてい ・学校や学科などの特色にあっているか、教育を受けるための能力や適性があるかを総合的に判定

▼ เกี่ยวกับการเลือกผู้เข้าโรงเรียนเฉพาะของนักเรียนต่างประเทศภายใน3ปีตั้งแต่มาประเทศไทย

นอกจากการสอบเข้าเรียนทั่วไปคุณสามารถเลือกการเลือกพิเศษสำหรับนักเรียนต่างประเทศได้
(ภายใน3ปีตั้งแต่มาประเทศไทย)



การเลือกผู้เข้าโรงเรียนเฉพาะของนักเรียนต่างประเทศจะทำให้ที่ทุกโรงเรียนมัธยมปลายในจังหวัดอิวาซากิ
บุคลากรการสรรหาแตกต่างกันโดยแต่ละโรงเรียน(แต่ละคน2คนหรือมากกว่านั้นที่ระบบหลักสูตรปกติและระบบเวลากำหนดไว้)
ถ้าหลายคนขอแข่งขันที่โรงเรียนเดียวกันอาจจะเพิ่มขั้นตอนการขยายการแข่งขัน



	ระบบหลักสูตรปกติ/ระบบเวลากำหนดได้	
วันเข้าสอบ	การตรวจสอบวิทยฐานะ	28 กุมภาพันธ์ 2024 (พุธ)
เนื้อหาของการทดสอบ	การตรวจสอบวิทยฐานะ(อังกฤษ ภาษาประจำชาติ คณิตศาสตร์) + สัมภาษณ์	
การดำเนินการเพื่ออาสาสมัคร	<p>1. ใบสมัครเข้าโรงเรียน</p> <p>2. ใบอธิบายข้อมูลที่อาศัยอยู่ในต่างประเทศสำหรับการเลือกผู้เข้าโรงเรียนพิเศษ = 「ใบอธิบายข้อมูลที่อาศัยอยู่ในต่างประเทศสำหรับคนต่างประเศ」 http://www.edu.pref.ibaraki.jp/board/gakkou/koukou/nyuusi/h30/0925-2/index.html</p> <p>3. บัตรประชาชน (เขียนบันทึกที่อยู่สัญชาติ สถานะการพำนัก ระยะเวลาในการเข้าพัก)</p>	
ข้อมูลที่เลือกรู้	<p>ใบสำรวจส่งมาจากครูอาจารย์ใหญ่ของโรงเรียนมัธยม บันทึกที่การตรวจสอบวิทยฐานะ ผลสัมภาษณ์และข้อมูลอื่นๆ จงความเห็นอย่างรวมกันว่าเหมาะสมสำหรับความดีเด่นพิเศษของโรงเรียนและวิชาไม่ว่ามีความสามารถและความเหมาะสมเพื่อเรียนหนังสือ</p>	

	ぜんにちせい 全日制	ていじせい 定時制	
おうほしかく 応募資格	○	○	にほん ちゅうがこう そつぎょう ねん がつ そつぎょう よてい ひと 日本の中学校を卒業または2024年3月卒業する予定の人。 あるいは海外で9年の学校教育の過程を卒業(修了)または 2024年3月卒業(修了)する予定の人。
	○		ほごしゃ いばらきけんない す ひと 保護者とともに茨城県内に住んでいる人、 にゅうがく とき す よてい ひと 入学するまでに住む予定の人。
		○	す ばしょ はたら ばしょ いばらきけんない ひと 住んでいる場所または働いている場所が茨城県内の人。
	○	○	がいこくせき ひと にゅうこく にほん きかん ねんない ひと 外国籍の人で、入国してから日本にいる期間が3年以内の人。 ★原則として入国した日から令和6年3月1日までに 3年たっていないこと
	○	○	れいわ ねんど にゅうがくしゃせんぼつ ほか こうりつこうとうがっこう しゅつがん 令和6年度の入学選抜で、他の公立高等学校に出願しない人。 ※詳しくは進路指導の先生に相談しよう!
ごうかくはつぷよう 合格発表	れいわ ねん がつ にち かようび 令和6年3月12日(火)		
ももの 持ち物	かなら も じゅけんひょう えんぴつ け ごむ こんぱす さんかくじょうぎちゅうしよく (必ず持っていくもの) 受検票、鉛筆、消しゴム、コンパス、三角定規、昼食、うわばき も (持っていてもいいもの) 下敷き、鉛筆削り等の文具 も (持っていくといいもの) 時計 (計算機能や辞書機能のないもの) えんぴつ シャープペンシル ※鉛筆はシャープペンシルでもよい けいたいでんわ けんさつ も こ ※携帯電話は検査室に持ち込めません。		

※試験日1日に3科目の筆記試験と面接を受けます。(試験は9:20~)

(英語、国語、数学、昼食、面接の順番です。)

★面接は試験の日の午後にあります。

※1科目の試験の時間は50分です。

※お昼休みがあります。昼食を忘れずに!

さんこうしりょう いばらきけんきょういけい 参考資料: 茨城県教育委員会「令和5年度茨城県立高等入学選抜実施細則」など



	ระบบหลัก สุครปคค	ระบบเวลา กำหนดไว้	
คุณสมบัติของผู้ สมัคร	○	○	ผู้ที่เรียนจบโรงเรียนมัธยมในประเทศญี่ปุ่นมีนาคม2024 หรือที่ เรียนจบ(เสร็จสิ้น)หลักสูตรการศึกษาของโรงเรียน9ปีที่ต่างประเทศ หรือจะเรียนจบ(เสร็จสิ้น)โรงเรียนมีนาคม2024
	○		ผู้ที่อาศัยอยู่กับผู้ปกครองในจังหวัดฉะเชิงเทราหรือผู้ที่อาศัยอยู่ผู้ปกครอง จนถึงที่คุณเข้าเรียน มีในโรงเรียน
		○	ผู้ที่อาศัยอยู่หรือที่ทำงานอยู่ในจังหวัดฉะเชิงเทรา
	○	○	เป็นคนต่างชาติและคนที่อาศัยอยู่ในญี่ปุ่นภายใน3ปีตั้งแต่มาญี่ปุ่น ★ตามกฎหมายไม่ได้เป็นหลังจาก3ปีตั้งแต่วันที่1มกราคมถึง1มีนาคม2024
	○	○	คนเป็นไม่ได้ใส่แบบฟอร์มใบสมัครโรงเรียนสาธารณะอื่นๆที่การเลือกผู้ เข้าโรงเรียน ในประจำ2023 ※เกี่ยวกับรายละเอียด ลองปรึกษากับครูแนะแนวอาชีพ
การประกาศ ผ่าน	12มีนาคม2024(วันอังคาร)		
สิ่งที่ต้องเตรียม	(สิ่งที่ควรนำไป) บัตรเข้าสอบ ดินสอ ยางลบ วงเวียน ไม้บรรทัดสามเหลี่ยม อาหารกลางวัน รองเท้าในร่ม (สิ่งที่ดีจะไปกับ) แผ่นพลาสติก เครื่องเขียนเช่นกบเหลาดินสอเป็นต้น (สิ่งที่ดีจะนำไป) นาฬิกา(สิ่งไม่มีสมรรถภาพการคำนวณและพจนานุกรม) ※ใช้ดินสอหรือดินสอกดก็ได้ ※โทรศัพท์มือถือของคุณไม่สามารถนำมาได้ในห้องสอบ		

※ควรนัดสอบวันหนึ่งมีสอบข้อเขียน3วิชากับสัมภาษณ์ (เริ่มดำเนินการทดสอบ 9:20 ~)

(ลำดับเป็น อังกฤษ ภาษาประจำชาติ คณิตศาสตร์ อาหารกลางวัน สัมภาษณ์)

★สัมภาษณ์มีตอนบ่ายของวันทดสอบ

※เวลาทดสอบ1วิชาละ50นาที

※มีพักรับประทานอาหารกลางวัน

ข้อมูลอ้างอิง: คณะกรรมการการศึกษาจังหวัดฉะเชิงเทรา

[การดำเนินการตามกฎระเบียบสำหรับการรับสมัครที่โรงเรียนมัธยมปลายของจังหวัดฉะเชิงเทราในประจำ2023]

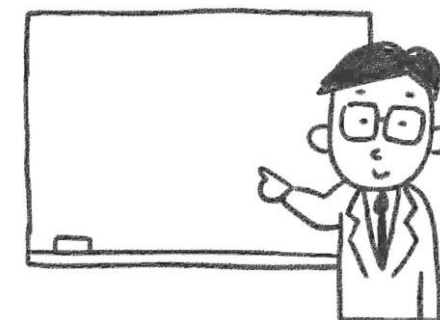

しりつこうこうにゆうし
▼私立高校入試について

しりつこうこう とくちょう
私立高校の特徴は

- 各学校によって特徴があります。
- 学校によって、学科、コース、クラスが大きく異なります。
- 大学附属高校の場合は、その大学に進学を考えている生徒にとって入学しやすいことがあります。
- 部活動に力を入れている学校も多く、スポーツ、文化、芸術などに積極的に取り組みたい生徒にとってメリットがあります。(「特待生」「推薦」など学力以外の才能を生かして高校受験できる場合もあります。)
- 茨城県内に住んでいる生徒だけではなく、他の県から来ている学生もいます。
- 茨城県に住んでいる生徒が、県外にある私立の高校を受験することも可能です。
- 学費やその他、学校にかかる金額が公立高校より、一般的に高い場合が多いです。

各学校、個性が豊かなので、茨城県私学フェア(毎年6、7月に開催している場合があります)に参加したり、学校見学に積極的に参加して学校の雰囲気、勉強の内容や特色などをよく知ることも大切です。



茨城県私学フェアに関しては

<http://www.ibaraki-shigaku.jp>

で検索できます。



しりつこうこうじゆけん についで
私立高校受験の日程について:

- 茨城県では多くの学校の試験日は1月です。出願の期間は12月のところが多いです。
- 学校によって受験日が異なります。よく確認しましょう。
- 試験の日が違う場合はいくつかの学校の試験を受けることが可能です。(単願受験の場合はできません。)

▼เกี่ยวกับสอบเข้าโรงเรียนมัธยมปลายเอกชน

ลักษณะของโรงเรียนมัธยมปลายเอกชน:

- มีลักษณะโดยแต่ละโรงเรียน
- วิชา หลักสูตร ชั้น แตกต่างกันอย่างมากระหว่างโรงเรียน
- ในกรณีที่โรงเรียนมัธยมปลายมหาวิทยาลัยมีกรณีเป็นที่สอบเข้าได้ง่ายสำหรับนักเรียนผู้ต้องการที่จะเข้ามหาวิทยาลัยนั้น
- หลายโรงเรียนกระคือหรือร่วมกิจกรรมสโมสร มีประโยชน์สำหรับนักเรียนที่อยากจะทำกีฬา วัฒนธรรม ศิลปะ เป็นต้นอย่างแข่งขัน(มีกรณีที่สามารสอบเข้าโรงเรียนโดยใช้ประโยชน์จากความสามารถพิเศษอื่นๆที่ไม่ใช่วิชาการ เช่น เป็นนักเรียนทุนการศึกษาและคำแนะนำได้)
- นอกจากนักเรียนอาศัยอยู่ในจังหวัดอิบารากินักเรียนผู้มาจากจังหวัดอื่นก็มี
- นักเรียนอาศัยอยู่ในจังหวัดอิบารากิสามารถทดสอบโรงเรียนเอกชนที่จังหวัดอื่นก็ได้
- เป็นปกติส่วนใหญ่ค่าเล่าเรียน ค่าใช้จ่ายสำหรับโรงเรียนแพงกว่าโรงเรียนสาธารณะ

ความแตกต่างของแต่ละโรงเรียนที่อุดมไปด้วย สิ่งสำคัญคือต้องรู้จักบรรยากาศของโรงเรียนและเนื้อหา ในการศึกษา เช่นเข้าชมที่โรงเรียนเอกชนแพร์จังหวัดอิบารากิ (ส่วนใหญ่ทุกปีจัดขึ้นในเดือนมิถุนายนและกรกฎาคม)และไปทัวร์โรงเรียนอย่าง แข็งขัน



เกี่ยวกับโรงเรียนเอกชนแพร์จังหวัดอิบารากิจะสามารถค้นหาโดยค่อไปนี้

ค้นหาโดยค่อไปนี้

<http://www.ibaraki-shigaku.jp>



เกี่ยวกับหมายเหตุกำหนดการของขอสอบโรงเรียนมัธยมปลายเอกชน

- ในจังหวัดอิบารากิวันสอบที่หลายโรงเรียนมีมีกราคม ส่งนใหญ่ระยะเวลาการยื่นขอธันวาคม
- วันสอบปกติค่างโดยโรงเรียน ยื่นยื่นอย่างรอบคอบและ
- ถ้าวันสอบค่างค่าง สามารถเข้าสอบบางโรงเรียนได้(ถ้าสอบเดี่ยวไม่ได้)

令和6年度茨城県立高等学校（全日制・定時制）入学者選抜日程表

2月		3月	
1	木	1	金
2	金	2	土
3	土	3	日
4	日	4	月
5	月	5	火
6	火	6	水
7	水	7	木
8	木	8	金
9	金	9	土
10	土	10	日
11	日	11	月
12	月	12	火
13	火	13	水
14	水	14	木
15	木	15	金
16	金	16	土
17	土	17	日
18	日	18	月
19	月	19	火
20	火	20	水
21	水	21	木
22	木	22	金
23	金	23	土
24	土	24	日
25	日	25	月
26	月	26	火
27	火	27	水
28	水	28	木
29	木	29	金
		30	土
		31	日

※入学願書・調査書の提出は2月9日までです。郵送する場合は2月8日までに出さなくてはなりません。
 直接学校に届ける場合、受付時間は9時から16時までです。最終日は12:00までです。
 日本の中学校を卒業したか、卒業する予定の人は、中学校を通じて出願します。
 必要な書類の準備は保護者と学校の先生とよく確認しながら用意しましょう！

▼在ประจำ2023 คารารเวลาการเลือกนักศึกษาใหม่ของโรงเรียนมัธยมปลายจังหวัดอิบารากิ (ระบบหลักสูตรปกติ/ระบบเวลากำหนดไว้)

กุมภาพันธ์		มีนาคม	
1	วันพฤหัสบดี	1	วันศุกร์
2	วันศุกร์	2	วันเสาร์
3	วันเสาร์	3	วันอาทิตย์
4	วันอาทิตย์	4	วันจันทร์
5	วันจันทร์	5	วันอังคาร
6	วันอังคาร	6	วันพุธ
7	วันพุธ	7	วันพฤหัสบดี
8	วันพฤหัสบดี	8	วันศุกร์
9	วันศุกร์	9	วันเสาร์
10	วันเสาร์	10	วันอาทิตย์
11	วันอาทิตย์	11	วันจันทร์
12	วันจันทร์	12	วันอังคาร
13	วันอังคาร	13	วันพุธ
14	วันพุธ	14	วันพฤหัสบดี
15	วันพฤหัสบดี	15	วันศุกร์
16	วันศุกร์	16	วันเสาร์
17	วันเสาร์	17	วันอาทิตย์
18	วันอาทิตย์	18	วันจันทร์
19	วันจันทร์	19	วันอังคาร
20	วันอังคาร	20	วันพุธ
21	วันพุธ	21	วันพฤหัสบดี
22	วันพฤหัสบดี	22	วันศุกร์
23	วันศุกร์	23	วันเสาร์
24	วันเสาร์	24	วันอาทิตย์
25	วันอาทิตย์	25	วันจันทร์
26	วันจันทร์	26	วันอังคาร
27	วันอังคาร	27	วันพุธ
28	วันพุธ	28	วันพฤหัสบดี
29	วันพฤหัสบดี	29	วันศุกร์
		30	วันเสาร์
		31	วันอาทิตย์

※หมดเขตส่งของแบบฟอร์มใบสมัคร ใบสำรวจถึง9กุมภาพันธ์ ถ้าคุณต้องการที่จะส่งเส้นค้ายเป็น8กุมภาพันธ์
 ถัดไปโรงเรียนโดยตรง เวลาค่อนรับ9:00-16:00. วันสุดท้ายคือ 12.00 น. ผู้ที่เรียนจบโรงเรียนมัธยมใน
 ญี่ปุ่นแล้วหรือผู้ที่เื่อเรียนจบคาดว่าจะยื่นขอผ่านโรงเรียนมัธยม การจัดเตรียมเอกสารที่จำเป็นดำเนินการเพื่อ
 ยื่นนอย่างรอบครอบกับผู้ปกครองและครูเื้อ

IV. 入学試験をうける外国人生徒へのアドバイス!

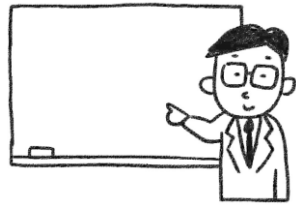

がいこくじんせいと じゆけん かん わたし こくさいがっきゆう たんにん けいけん もと あどばいす
 外国籍生徒の受験に関して、私が国際学級を担任していた経験を基にアドバイスします。
 かなら がかい あ よ ちから ちから かん
 まず、必ず課題として挙げられるのが、読む力と書く力と感じました。この2つの力
 をつけるためには、作文や日本語の本を読むことなどを継続してやっていく必要があります
 ます。話す作業は流暢にできる子でも、書く、読む力がない子がたくさん見られました。

逆に、本が好きな生徒は、滞在歴に関係なく、文章を書く力も、語彙も増えていく傾向がありましたので
 本を読むことをお勧めします。

次に、自分の苦手な教科、得意な教科を知る事が重要になってきます。外国籍生徒に多く見られたのが、計画的
 に進める事が苦手な子が多かったように感じます。どの教科でどれくらい取れるのか、また、どういった問題で
 間違いが出ているか分析し、勉強していく事が必要になると思います。
 がんば ぶん ちから がんば
 頑張った分だけ力になります！応援しています。 市立中学校国際学級担当 K先生

先輩からのアドバイス

いにしやる イニシャル H	いにしやる イニシャル A
つなりのある国 フィリピン、日本 ちゅうがっこうめい 常総市立水海道中学校 こうこうめい 茨城県立水海道第二高等学校	つなりのある国 パキスタン ちゅうがっこうめい 常総市立石下西中学校 こうこうめい 茨城県立石下紫峰高等学校

- なぜその高校にきめましたか?**
 Hさん：自分の夢でもあり、大学進学をかなえることができると思ったからです。 Aさん：なし
- 受験方法はなんですか** (一般入学、外国人生徒の特例入学者選)
 Hさん：外国人生徒の特例入学者選抜。 Aさん：一般入学です。
- いつから、受験を意識して勉強を始めたか?**
 Hさん：中学3年生の冬くらいからです。夏休みからの方がいいと思います。冬休みからするととても大変です。 Aさん：3年生になってからです。
- どんな勉強をしましたか?**
 Hさん：数学がにがてなので、数学の基礎の問題をたくさん解きました。
 Aさん：日本語をがんばってやりました。
- 受験で一番大変だったことは何ですか?**
 Hさん：漢字を覚えることです。漢字は似ている字が多くて、覚えるのが大変でした。
 Aさん：あんまり大変じゃなかったです。一生懸命勉強したからです。
- 受験にむけて何を一番がんばりましたか?**
 Hさん：面接です。自分のおもいを伝えるためにがんばりました。
 Aさん：体調をきちんとすることで
- お父さんやお母さんは受験のときどうやってあなたをサポートしてくれましたか。**
 Hさん：勉強にたいしてプレッシャーを与えることなく、かげでみまもってくれました。
 Aさん：お父さんお母さんは、わたしにわからなかったところもとてもよく教えてくれました。
- 先輩へのアドバイス**
 Hさん：大変なこともあります。自分らしく、一歩一歩進んでいってください。
 Aさん：みんなも、一生懸命勉強をがんばるとできるよ。

IV. คำแนะนำจากครูประจำชั้นก่อน

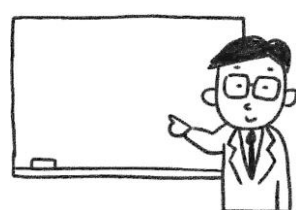

เกี่ยวกับการสอบเข้าสำหรับนักเรียนต่างชาติ ผมจะแนะนำคุณตามประสบการณ์ที่ผมเป็นครูระดับนานาชาติ
 ในครั้งแรกความท้าทายคือทักษะการอ่านกับเขียน เพื่อปรับปรุงทั้งสองของ มีความ
 จำเป็นที่จะต้องทำต่อไปเพื่อดำเนินการต่อการเขียนและการอ่านหนังสือ ถึงแม้ว่า
 นักเรียนผู้สามารถการพูดได้หลายนักเรียนไม่มีอำนาจในการเขียนและการอ่าน

โดยตรงข้าม นักเรียนผู้ชอบอ่านหนังสือ ไม่เกี่ยวกับพักประวัติศาสตร์มักจะเพิ่มขึ้นอำนาจเขียนและศัพท์แล้วก็ตามแนะนำ การ
 อ่านหนังสือ

ถัดไป สิ่งสำคัญคือต้องรู้เรื่องที่วิชาอ่านแอหรือโปรด ผมก็รู้สึกว่าคุณส่วนใหญ่ในนักเรียน
 ต่างประเทศ ไม่ได้ที่จะดำเนินการกับสิ่งที่วางแผนไว้
 สิ่งที่สำคัญและเรียนรู้ไปคะแนนสามารถใช้ในแต่ละวิชาและวิเคราะห์ว่าทำผิดพลาดจะเกิดในสิ่งที่คำถาม
 ยิ่งเรียนหนังสือยิ่งผลจะออก! ผมเชียร์คุณ

อดีตคุณดูแลห้องเรียนนานาชาติ ครูK

คำแนะนำจากครูพี่

แรกเริ่ม H	แรกเริ่ม A
ประเทศเกี่ยวข้องกับคุณ H ฟิลิปปินส์ ญี่ปุ่น ชื่อของ โรงเรียนมัธยม มีคชอุโศกโรงเรียนมัธยมของเทศบาลเมืองโจโซ ชื่อ ของโรงเรียนมัธยม มีคชอุโศกโรงเรียนมัธยมปลายที่สองของจังหวัดฉะ ฉะราภัก	ประเทศเกี่ยวข้องกับคุณ A ปากีสถาน ชื่อของโรงเรียน มัธยม อีซีเคซี(ทีศคะวนคก)โรงเรียนมัธยมของเทศบาลเมืองโจโซ ชื่อของโรงเรียน มัธยม อีซีเคซีไฮโรงเรียนมัธยมปลายของจังหวัดฉะฉาน

- คุณเลือกคัมโรงเรียนมัธยมปลายนั้นทำไมละ
 คุณ H : มันเป็นเรื่องฝันของผล(ฉัน)และคิดว่าความฝันที่จะไปที่มหาวิทยาลัยจะเป็นจริง คุณ A : ไม่มี
- วิธีการตรวจสอบอะไร(การสอบเข้าโรงเรียนทั่วไป หรือ การเลือกผู้เข้าโรงเรียนเฉพาะของนักเรียนต่างประเทศ)
 คุณ H : การเลือกผู้เข้าโรงเรียนเฉพาะของนักเรียนต่างประเทศ) คุณ A : การสอบเข้าโรงเรียนทั่วไป
- เริ่มการศึกษามีสติเพื่อการสอบเข้าด้วยตั้งแต่เมื่อไร
 คุณ H : ตั้งแต่คุณดูหน้าปีที่3โรงเรียนมัธยม คุณควรเริ่มเรียนจากวันหยุดฤดูร้อน เริ่มตั้งแต่วันที่วันหยุดฤดูหนาวมันเป็นยาก คุณ
 A : ตั้งแต่ปีที่3
- คุณศึกษาอย่างไร
 คุณ H : ผม(ฉัน)แก้มากของคณิตศาสตร์พื้นฐาน เพราะคณิตศาสตร์ไม่ได้
 คุณ A : ผม(ฉัน)เรียนรู้ภาษาญี่ปุ่นอย่างเต็มกำลัง
- สิ่งที่ยากที่สุดที่การสอบเข้าคืออะไร
 คุณ H : การจำตัวหนังสือจีน ตัวหนังสือจีนมีหลายตัวหนังสือเหมือน มันเป็นเรื่องยากที่จะจำ
 คุณ A : ไม่ยากมาก เพราะผม(ฉัน)เรียนหนัก
- อะไรคืองานหนักมากที่สุดต่อการสอบหรือใหม่
 คุณ H : สัมภาษณ์ ทำงานหนักเพื่อบอกความคิดของผม(ฉัน) คุณ A : ผม(ฉัน)รักษาสุขภาพที่ดี
- เมื่อสอบคุณพ่อแม่ให้การสนับสนุนคุณอย่างไร
 คุณ H : พ่อแม่ไม่ให้ความสนใจในการศึกษาและเฟ้อดูผม(ฉัน)
 คุณ A : พ่อแม่สอนผม(ฉัน)ว่าอย่าไม่เข้าใจอย่างสุขภาพ
- แนะนำให้รุ่นน้อง
 คุณ H : อาจจะมีสิ่งที่ลำบากแต่โปรดก้าวหน้าตามที่คุณเป็นและเป็นขั้นเป็นตอน
 คุณ A : ทุกคนสามารถทำของผม(ฉัน)ดีที่สุดเพื่อการศึกษาด้านะ

V. 入試に関するスケジュール

▼ 中学3年生の一年

1学期	~ 7月	★三者面談
	7~ 8月	★高校見学 私立高校説明会
2学期	10月	中間テスト 県立高校説明会 進路希望調査
	11月	県学力診断テスト ★三者面談 期末テスト
3学期	1月	三者面談
	1~ 2月	学年末テスト 私立高校受験 ★県立入学願書 調査書提出
	3月	★県立選抜試験 卒業式 合格発表



三者面談？
先生、保護者、生徒の3人で話し合うことです。
必ず参加しましょう！

オープンキャンパスにぜひ家族と一緒に参加してみよう！
パンフレットなどではわからない、学校の雰囲気を実際に感じてみよう！
最低2校は見に行くといいですよ。
★高校見学や説明会はお子さんと一緒にぜひ参加してください！
★お子さんの夢を知っていますか？
その為にはどんな進路をとればいいのでしょうか？
お子さんとしっかり話し合ってください。わからないことは三者面談で先生に質問をしましょう。

県の中で自分が何番かわかる大事なテストです。

★この11月の三者面談で受験する私立を決定します

調査書に関わる大事な試験です。

★私立の受験です。そして私立の受験の結果がでる時期です。
★県立も受ける人は、受験する学校の最終決定をする時期です！
★県立学校の志望先を変更できる時期です。一回だけのチャンスなので、学校の先生や保護者とよく相談して決めましょう。

★県立の受験です！
二次募集に関して知りたい人は合格発表後すぐに学校の先生に相談しよう。

V. หมายเหตุกำหนดการเกี่ยวกับการสอบเข้าเรียน

▼ ระยะเวลาหนึ่งปีของนักเรียนโรงเรียนมัธยมที่ปี3

เทอม1	~ กรกฎาคม	★สัมภาษณ์กับคนสามคน
	กรกฎาคม ~ สิงหาคม	★ทัวร์โรงเรียนมัธยมปลาย การบรรยายสรุปของโรงเรียนมัธยมปลายเอกชน
เทอม2	ตุลาคม	สอบกลาง การบรรยายสรุปของโรงเรียนมัธยมปลายของจังหวัด การสำรวจทางเลือกสายทางเดิน
	พฤศจิกายน	ความสำเร็จในการทดสอบการวินิจฉัย สัมภาษณ์กับคนสามคน สอบในช่วงปลายปี
เทอม3	มกราคม	สัมภาษณ์กับคนสามคน
	มกราคม ~ กุมภาพันธ์	สอบในคอนท้ายของปีที่โรงเรียน ★สอบเรียนมัธยมปลายเอกชน ใบสมัครเข้าของโรงเรียนจังหวัด ★ส่งแบบสำรวจ
	มีนาคม	★ การทดสอบการคัดเลือกของจังหวัด พิธีแจกประกาศนียบัตรผลการประกาศผ่าน



สัมภาษณ์กับคนสามคน? สิ่งที่คุณ
กันในสามคน(ครู นักเรียน ผู้ปกครอง)
ขอให้แน่ใจว่าจะเข้าร่วม

มาร่วมในเปิดวิทยาเขตกับครอบครัวของคุณ!
ให้เราารู้สึกจริงดีที่จะไปอย่างน้อยสองโรงเรียนนะ
★กรุณาเข้าร่วมกับลูกของคุณที่ทัวร์โรงเรียนมัธยมปลาย และการบรรยายสรุป
★คุณรู้หรือความฝันของลูก เราจะหาอะไรสำหรับความฝันนั้น กรุณาพูดคุยกับลูกของคุณ ถ้าคุณเคยไม่ทราบลองบอกให้ครูเวลา สัมภาษณ์กับคนสามคน

ทดสอบสำคัญที่รู้ค่าแห่งของคุณในจังหวัด

★จะตัดสินโรงเรียนเอกชนในช่วงที่สัมภาษณ์กับคนสามคนพฤศจิกายนนี้.

มันเป็นการสอบสำคัญที่เกี่ยวกับใบสำรวจ

★การตรวจสอบของโรงเรียนเอกชนและถึงเวลาแล้วที่จะได้รับผลการสอบของโรงเรียนเอกชน
★ผู้ที่เข้าสอบโรงเรียนของจังหวัดด้วย ถึงเวลาแล้วที่จะต้องตัดสินครั้งสุดท้าย โรงเรียนคุณจะเข้าสอบ
★มันเป็นช่วงเวลาที่คุณสามารถเปลี่ยนโรงเรียน(จังหวัด)ของทางเลือกได้ โอกาสเพียงครั้งเดียวเท่านั้นก็ปรึกษากับครูและผู้ปกครองแล้วก็ตัดสินเกี่ยวกับโรงเรียนเถอะ

★การเข้าสอบของโรงเรียนของจังหวัด
ผู้ที่ต้องการทราบเกี่ยวกับการสรรหาที่สอง ปรึกษากับครูโรงเรียนหลังประกาศผ่านทันทีเถอะ

ちょうさしょ ないしんしょ
▼調査書（内申書）について

ちょうさしょ ちゅうがっこう せんせい さくせい じゅけん こうこうていしゅつ
調査書は中学校の先生によって作成され、受験する高校に提出されます。
にゅうがくしゃせんぱつ つか たいせつ しりょう
入学者選抜で使われる大切な資料のひとつです。

ちゅうがっこう ねんかん がくしゅう ひょうか
中学校 3年間の学習が1～5で評価
されます。
ないしんてん
(内申点とよばれることがあります。)

がっこうでみんながどういった生活をしているのかが記録
されます。○が多いほうがいいですよ。思いやりや、
きょうりょく せいかつしゅうかん ひび せいかつ かん きろく
協力、生活習慣など、日々の生活に関する記録です。
1つ1つ責任感をもって行動しましょう。
ちい っ かさ ほんど
小さな積み重ねがポイントになります！

様式第9号 平成25年度 茨城県立

ふりがな	性別	生月	生年	生月	生年	卒業見込							
生徒氏名		卒業年月日	昭和	平成	年	月	日	卒業					
現住所	〒 -												
教科	各教科の学習の記録				総合的な学習の時間の記録			行動の記録					
	観点別学習状況	評定						項目	3年				
	観点	3年	1年	2年	3年								
国語	関心・意欲・態度					特別活動の記録	内容	1年	2年	3年	基本的生活習慣		
	話す・聞く能力										健康・体力の向上		
	書く能力										自主・自律		
	読む能力										責任感		
	知識・理解・技能										創意工夫		
社会	関心・意欲・態度					活動の状況	学級活動	1年	2年	3年	思いやり・協力		
	思考・判断・表現										生命尊重・自然愛護		
	資料活用・技能										勤労・奉仕		
	知識・理解										公正・公平		
数学	関心・意欲・態度					特別活動に関する事実及び所見	部活動・特技等の記録	内容	1年	2年	3年	公共心・公徳心	
	見方や考え方												
	数学的な技能												
	知識・理解												
	関心・意欲・態度												
理科	関心・意欲・態度					欠席日数	その他の事項	内容	1年	2年	3年		
	思考・表現												
	観察・実験の技能												
	知識・理解												
音楽	関心・意欲・態度					保健体育	関心・意欲・態度	内容	1年	2年	3年		
	表現の創意工夫												
	表現の技能												
	鑑賞の能力												
美術	関心・意欲・態度					保健体育	思考・判断	内容	1年	2年	3年		
	発想や構想の能力												
	創造的な技能												
	鑑賞の能力												

がっこうないがい すぽーつ かつどう ぶかつ がっこうがい すぽーつくらぶ
学校内外におけるスポーツ活動（部活や学校外のスポーツクラブ
など）や文化活動、ボランティア活動等について記入されます。
こうてききかん しかくにんてい きろく きにゅう
公的機関による資格認定などの記録があれば記入されます。
えいご とくい せいと えいけん ちょうせん
英語が得意な生徒は英検などに挑戦してみたらどうでしょうか？
え とくい せいと こんくーる さくひん だ
絵が得意な生徒はコンクールなどに作品を出してみましょう！

ぶかつどう さんかおよ かつどうじょうきょう
部活動の参加及び活動状況について
きにゅう
記入されます。

(A4判)

▼เกี่ยวกับใบการสำรวจ(ใบบันทึกของนักเรียน)

ใบการสำรวจเขียนโดยครู ถูกส่งไปยังโรงเรียนที่คุณต้องการใช้
มันเป็นหนึ่งข้อมูลที่สำคัญที่การเลือกของการลงทะเบียน

การเล่าเรียน3ปีในโรงเรียนมัธยมจะได้รับ
การประเมินโดย ระดับ1-5(บางครั้งเรียนว่า
คะแนนที่โรงเรียน)

บันทึกว่านักเรียนใช้ชีวิตที่โรงเรียนมัธยมอย่างไร มักของน
เป็นสิ่งที่ดีเป็นจำนวนม ○ บันทึกของชีวิตแบบวันต่อวันเช่น
น่าใจ การร่วมมือ นิสัยของชีวิต เป็นชั้น ขอบหาหน้าที่ด้วย
ความรับผิดชอบหนึ่งโดยหนึ่ง

様式第9号 平成25年度 茨城県立

ふりがな	性別	生月	生年	生月	生年	卒業見込							
生徒氏名		卒業年月日	昭和	平成	年	月	日	卒業					
現住所	〒 -												
教科	各教科の学習の記録				総合的な学習の時間の記録			行動の記録					
	観点別学習状況	評定						項目	3年				
	観点	3年	1年	2年	3年								
国語	関心・意欲・態度					特別活動の記録	内容	1年	2年	3年	基本的生活習慣		
	話す・聞く能力										健康・体力の向上		
	書く能力										自主・自律		
	読む能力										責任感		
	知識・理解・技能										創意工夫		
社会	関心・意欲・態度					活動の状況	学級活動	1年	2年	3年	思いやり・協力		
	思考・判断・表現										生命尊重・自然愛護		
	資料活用・技能										勤労・奉仕		
	知識・理解										公正・公平		
数学	関心・意欲・態度					特別活動に関する事実及び所見	部活動・特技等の記録	内容	1年	2年	3年	公共心・公徳心	
	見方や考え方												
	数学的な技能												
	知識・理解												
	関心・意欲・態度												
理科	関心・意欲・態度					欠席日数	その他の事項	内容	1年	2年	3年		
	思考・表現												
	観察・実験の技能												
	知識・理解												
音楽	関心・意欲・態度					保健体育	関心・意欲・態度	内容	1年	2年	3年		
	表現の創意工夫												
	表現の技能												
	鑑賞の能力												
美術	関心・意欲・態度					保健体育	思考・判断	内容	1年	2年	3年		
	発想や構想の能力												
	創造的な技能												
	鑑賞の能力												

กรอกจะเป็นเกี่ยวกับเรียนมัธยมบกิจกรรม
ชมรมและสถานะข องกิจกรรมที่โรงเรียน

กรอกเกี่ยวกับกิจกรรมกีฬา(สปอร์ตคลับที่โรงเรียนและนอก
โรงเรียนเป็นต้น) กิจกรรมทางวัฒนธรรม อาสาสมัครกิจกรรม
เป็นต้น กรอกจะเป็นถ้าคุณมีการรับรองโดยสถาบันของรัฐ
ถ้าคุณชอบอังกฤษ ลองทำทนายเช่นการสอบภาษาอังกฤษในทาง
ปฏิบัติเถอะ ถ้าคุณชอบรูปภาพ ลองจัดแสดงผลงานในการ
ประกวดเถอะ

(A4判)

わたし ぼく しんろ
VI. 私、僕の進路について

みんなはどうやって進路を決めているのかな。いろいろな例を見てみよう。

Aさんの例



こうこう そつぎょう にほん だいがく い おも
高校を卒業したら、日本の大学に行きたいと思っています。
しょうらいなに
将来何になりたいのかまだはっきりとわかりません。
こうこう いえ ちか こうこう い おも
高校は家から近い高校に行きたいと思っています。(Aさん)

にほん だいがく い ばあい こうこうそつぎょう ひつよう
日本の大学に行きたい場合には、高校卒業が必要です。
がっか
学科はいろいろありますが、まだはっきりと将来何になりたいくて、何を大学で勉強したいか決まっていない場合、
ふつうか べんきょう ほうほう
普通科でしっかり勉強していく方法がありますね。
いえ ちか こうこう い かんが つうがくきょり かんが たいせつ
家から近い高校に行こうと考えている Aさん。通学距離を考えることも大切ですね。

そして Aさんは?

- 家から近い普通科のある県立高校、私立高校を探した。
- 大学に行くことを考えているので、卒業後に大学に進学している生徒が多い学校を探した。
- オープンキャンパスなどに参加し、雰囲気が好きだった学校が私立が1校、県立では2校あった。
- 県立は1校しか受験できないので、先生と親に相談し、1校を選んだ。

そして

しりつ こう けんりつ こう へいがん じゅけん き
私立1校と県立1校の併願で受験することに決めた。

?

へいがん だいいちしぼう がっこういっこう ほか こうこう じゅけん
併願とは? 第一志望の学校一校だけでなく、他の高校も受験すること。
たんがん ごうかく こうこう じゅけん やくそく じゅけん
単願とは? 合格したら、ほかの高校を受験しない約束をして受験すること。
おもに しりつこうこう
おもに私立高校でおこなわれる。

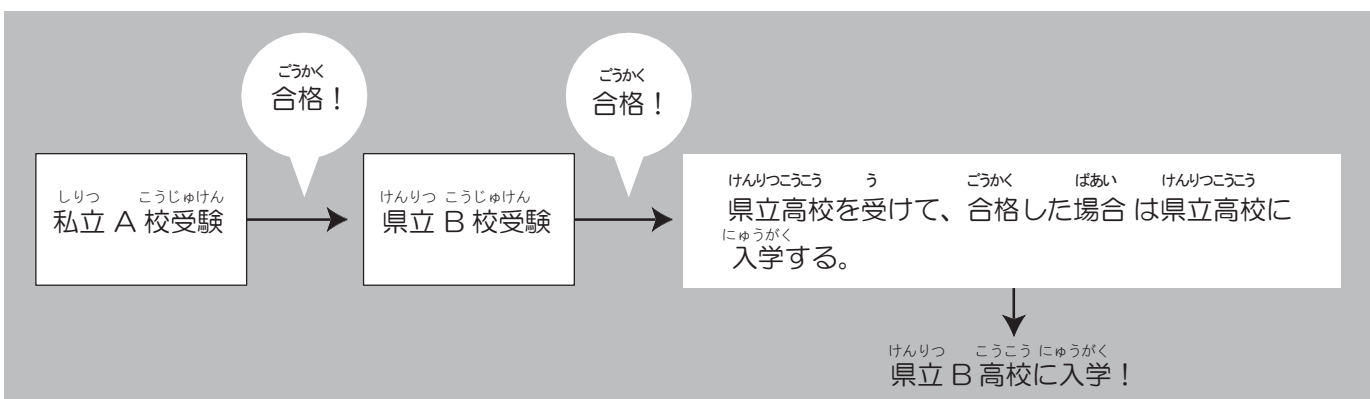

VI. เกี่ยวกับสายทางเดินของดิฉัน(ผม)

สงสัยว่าถ้าทุกคนได้ตัดสินใจวิธีการเรียนการสอน ลองดูตัวอย่างต่างๆ

ตัวอย่างของคุณ A



หลังจากจบการศึกษาโรงเรียนมัธยมปลาย ต้องการที่จะไปเรียนที่มหาวิทยาลัยในประเทศญี่ปุ่น สิ่งที่ยากจะทำหรือกลายเป็นในอนาคตฉันไม่ทราบว่าจะเห็นได้ชัด ฉันต้องการที่จะไปโรงเรียนมัธยมปลายที่อยู่ใกล้บ้าน(คุณ A)

คุณต้องการที่จะไปมหาวิทยาลัยในประเทศญี่ปุ่น คุณต้องมีโรงเรียนมัธยมปลายศึกษา ถ้าคุณยังไม่ได้ตัดสินใจอย่างชัดเจนว่าผู้ที่ต้องการจะเป็นในอนาคตและต้องการที่จะเรียนรู้สิ่งที่อยู่ในมหาวิทยาลัย จะมียังจะดำเนินการต่อไปได้อย่างมั่นคงศึกษาที่คณะสามัคคี
คุณ A ต้องการที่จะไปโรงเรียนมัธยมปลายอยู่ใกล้บ้าน เป็นสิ่งสำคัญที่คุณควรคำนึงถึงระยะทางไกลถึงโรงเรียนจากบ้านของคุณนะ

และคุณ A?

- หาโรงเรียนมัธยมปลายของจังหวัดและเอกชนมีคณะสามัคคีอยู่ใกล้บ้าน
- ความคิดที่จะไปเรียนที่มหาวิทยาลัย หาโรงเรียนมัธยมปลายที่หลายนักเรียนเก่าเรียนต่อมหาวิทยาลัย
- เข้าร่วมในโรงเรียนมัธยมปลายเปิด มีหนึ่งโรงเรียนเอกชนที่ขอบรรยากาศ ส่วนโรงเรียนของจังหวัดมีสองโรงเรียนที่ฉันชอบ
- เพราะสามารถสอบแข่งขันหนึ่งโรงเรียนของจังหวัดเท่านั้นฉันเลือกหนึ่งโรงเรียนหลังจากปรึกษาคุณแม่

แล้วก็

ฉันตัดสินใจสอบเข้าหนึ่งโรงเรียนเอกชนกับหนึ่งโรงเรียนของจังหวัดโดย(ระบบชื่อ) [เฮอิกัน]

?

[เฮอิกัน] คืออะไรคืออะไร? การเข้าสอบไม่เพียงแต่โรงเรียนเลือกแรกแต่ยังโรงเรียนอื่นๆด้วย
[คันกัน] คืออะไร?
ถ้าผ่านโรงเรียนก็ การเข้าสอบที่บนเงื่อนไขที่ว่าสัญญาที่จะไม่ใช่โรงเรียนมัธยมปลายอื่นๆ จะดำเนินการส่วนใหญ่ที่โรงเรียนมัธยมปลายเอกชน

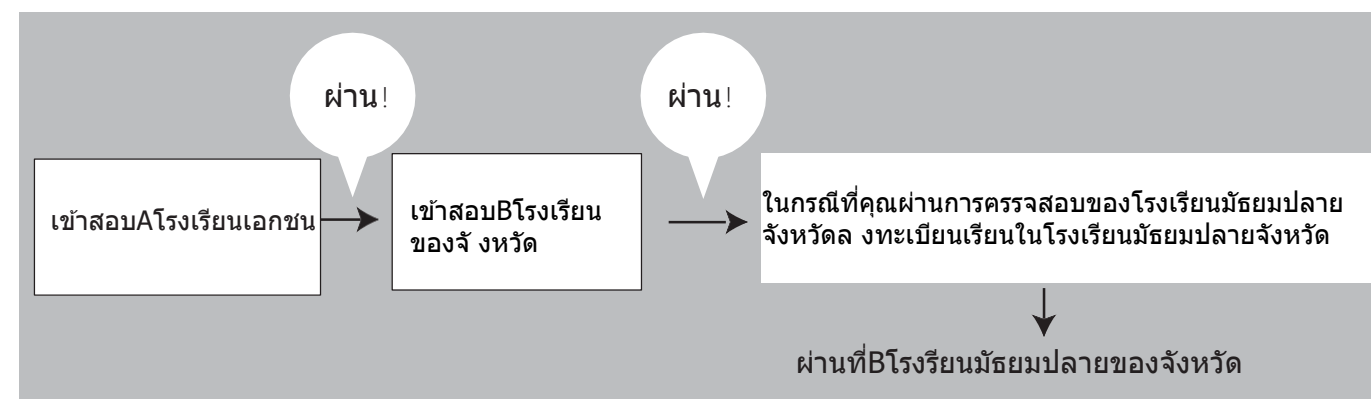

Bくんの例

ぼく はやはたら しごと こうこうい
 僕は早く働きたいな。どんな仕事をしたいのかわからないけど、でも高校に行ったほうが
 しょうらいはたら ばしょ しごと しゅるい おお こと こうこう い おも
 将来働ける場所や仕事の種類が多くなる事はわかってるから、高校に行こうと思ってる。
 はたら こうこう い
 働きたいけれど、高校に行きたい。どうしたらいいのか、わからないよ。(Bくん)

はたら こうこう い かこう ばあい ていじせい つうしんせい がっこうさが
 働きながら、高校に行くのは可能です。その場合は定時制や通信制のある学校を探してみよう。
 しごと たと しょうぎょう かん がっか がっこう ばあい
 Bくんはどんな仕事をしたいのかわからないけれど、例えば商業に関する学科がある学校の場合、
 しかく かこう けいざいてき たいへん ばあい ていじせい かよ
 資格をとることも可能なことがあります。経済的に大変な場合は定時制に通っている生徒が県から
 えんじょ う がっこう せんせい そうだん
 援助を受けられることもあります。学校の先生に相談してみよう。

そしてBくんは？

- いえ ちか はたら ちか がっこう い つうがくかこう ていじせい がっこう さが
 • 家の近くで働いて、近くの学校に行きたいので、通学可能で定時制がある学校を探した。
- いえ ちか しかく ていじせい がっこう こう しょうぎょうか しかく と せいと さぽーと
 • 家の近くに定時制がある学校は2校あったが、1つは商業科があり、いろいろな資格を取るためのサポートがあ
 ることがわかった。
 けいざいてき たいへん しょうがくきん さが いばらきけん ていじせい かよ がくひ えんじょ ひつよう せいと
 • 経済的に大変なので、奨学金を探していたところ、茨城県から定時制に通う、学費の援助を必要としている生徒
 そつぎょう かえ ひつよう しょうがくきん かくにん
 に卒業することで返す必要がない奨学金があることが確認できた。

そして

どちらの学校も家に近いけれど、
 働くときに役立つ資格を取るためのサポートが受けられる県立高校の定時制を受験することに。

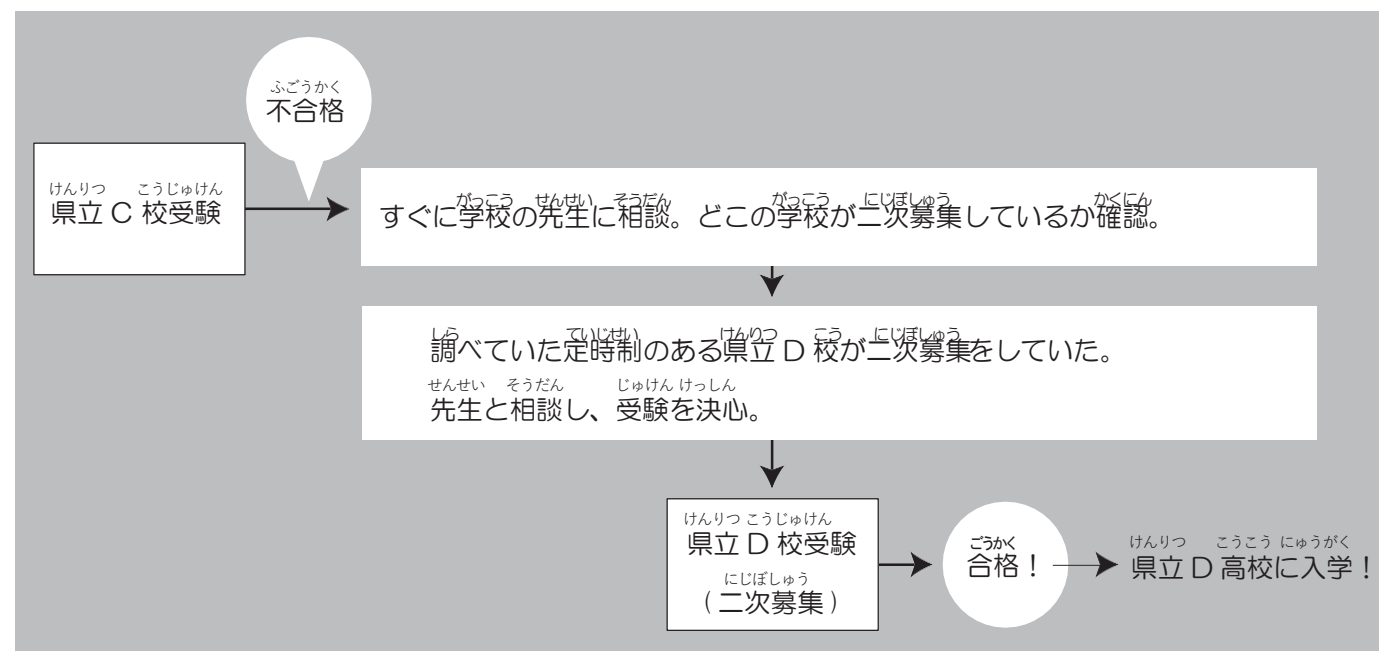

Bくんは第一志望の県立C校には入れなかったけれど、受験校を決める前に定時制のある学校についてきちんと調べて
 いたので、二次募集のときにはD高校はどんな学校かわかっていたね。二次募集を決め、申し込むまでに時間が
 あまりありません。どの学校に行きたいのか調べるときにはいろいろな学校を可能性として考えながら調べるといいね。

ตัวอย่างของคุณ B



ผมอยากหางานเร็วๆนะ
 ผมไม่รู้ว่าคุณต้องการจะทำอย่างไรแค่ผมรู้แล้วว่าผู้ที่ไปโรงเรียนมัธยมปลายจะเป็น
 ประเภทของสถานที่และการทำงานในอนาคตก็ผมคิดว่าจะไปที่โรงเรียนมัธยมปลาย

เป็นไปได้ที่จะไปโรงเรียนมัธยมปลายกับการมีงาน ในกรณีนั้นลองหาโรงเรียนมีระบบเวลากำหนดไว้และระบบการสื่อสาร
 เกาะ ไม่ทราบว่า คุณ Bอยากทำงานด้วยอะไร แค่ เช่น ในขณะที่โรงเรียนมีคณะเกี่ยวกับพาณิชย์คุณอาจจะยังไป
 ได้ที่จะใช้วุฒิการศึกษา หากนักเรียนไปที่ระบบเวลากำหนดไว้เป็นจำนวนมากที่ภาวะเศรษฐกิจก็ มันอาจจะได้รับความ
 ช่วยเหลือจากจังหวัด ลองพูดคุยกับครูของโรงเรียนเถอะ

และคุณ B ?

- เขาต้องการทำงานใกล้บ้านและไปโรงเรียนใกล้บ้าน ก็หาโรงเรียนที่เป็นไปได้และมีระบบเวลากำหนดไว้
- เขาพบสองโรงเรียนมีระบบเวลากำหนดไว้ใกล้บ้าน หนึ่งในสองโรงเรียนมีคณะพาณิชย์ที่ให้การ
 สนับสนุนเพื่อที่จะความหลากหลายของคุณสมบัติ
- เพราะเขาเป็นจำนวนมากที่ภาวะเศรษฐกิจ ก็หาทุนการศึกษา เขาได้รับการยืนยันว่ามีทุนการศึกษาที่ไม่จำเป็นต้อง
 อดกลับมา สำหรับนักเรียนต้องการความช่วยเหลือค่าเล่าเรียนไปโรงเรียนระบบเวลากำหนดไว้จากจังหวัดอิ
 บารากิ เงินไขที่จะได้รับทุนการศึกษาคือการจบศึกษา

แล้วก็

โรงเรียนทั้งสองยังอยู่ใกล้กับบ้านแต่เขาคัดสินใจว่าสอบแข่งขันระบบเวลากำหนดไว้ของโรงเรียนมัธยม
 ปลายจังหวัด เพราะที่นั่นสามารถได้รับการสนับสนุนที่จะใช้วุฒิการศึกษาที่ช่วยให้ได้เมื่อทำงาน

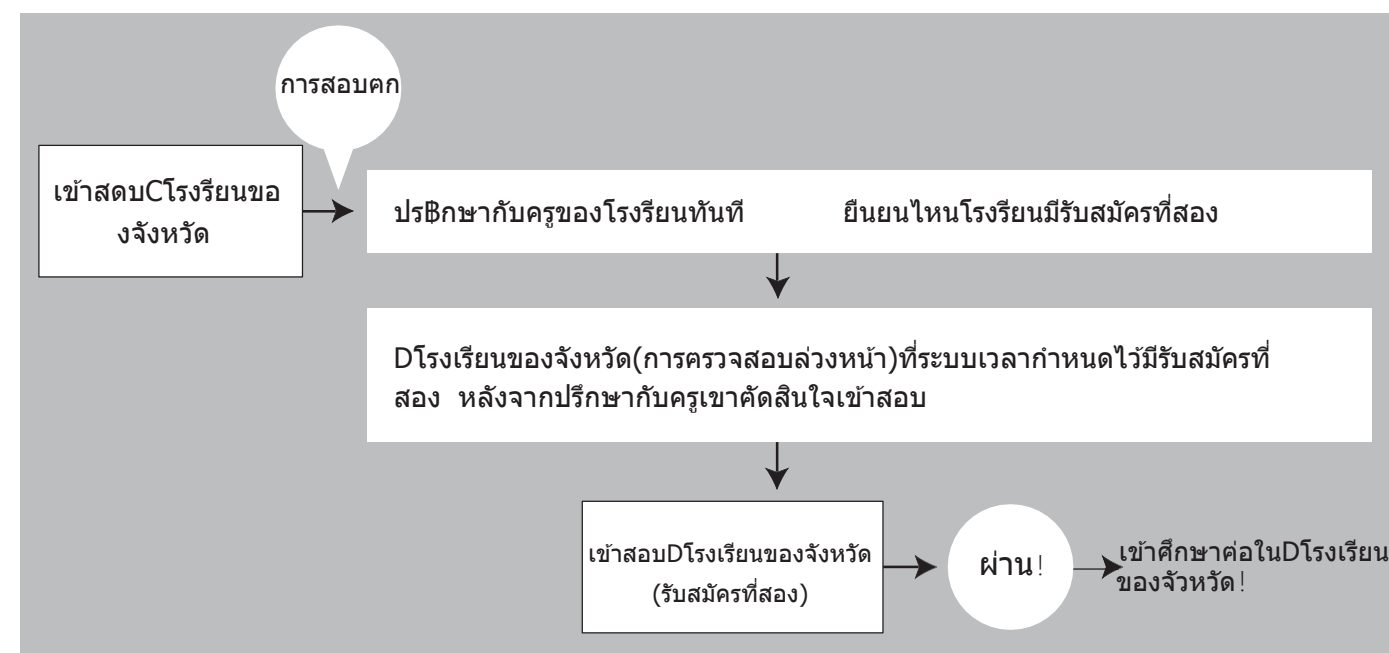

แม้กระนั้นคุณ Bเข้าCโรงเรียนของจังหวัดของตัวเลือกแรกไม่ได้ เขารู้แล้วเกี่ยวกับDโรงเรียนเมื่อรับสมัครที่สอง
 เพราะสอบสวนแล้วเกี่ยวกับ โรงเรียนมีระบบเวลากำหนดไว้ล่วงหน้าะ ไม่มีระยะเวลาถึงคัดเลือกรับสมัครที่สองแล้วก็ใช้
 โรงเรียนที่คุณต้องกันไป เมื่อคุณตรวจสอบเกี่ยวกับโรงเรียนจะดีกว่าที่จะต้องพิจารณาหลายๆกรณีนะ

しょうがくきんと
VII. 奨学金等について

いばらきけん しょうがくきん
茨城県の奨学金について

公立・私立どちらでも利用できる			
なまえ 名前	いばらきけんこうとうがっこうていじせいかてい 茨城県高等学校定時制課程 および つうしんせいこうとうがっこうしゅうがくしきん 通信制課程修学奨励資金	いばらきけんこうとうがっこうしょうがくしきん 茨城県高等学校等奨学資金	いばらきけんいっくえいしょうがくしきん 茨城県育英奨学資金
たいしょう 対象	いばらきけん ていじせい つうしんせいこうとう 茨城県の定時制か通信制高等 がっこう べんきょう せいと がくひ 学校で勉強している生徒で学費 えんじょ ひつよう ひと の援助を必要としている人。 せいとほんにん しごと しゅう (生徒本人が仕事をしていて、収 にゅう き がく すく ひと 入が決まった額より少ない人)	いばらきけんない す ひと こうとうがっこう 茨城県内に住む人で、高等学校 こうとうせんもんがっこう べんきょう か高等専門学校で勉強している せいと べんがくいよく けいざい 生徒。勉学意欲はあるが、経済 てき りゆう がっこう い たい 的な理由で学校へ行くことが大 へん ひと 変な人。	いばらきけんない す こうとうがっこう 茨城県内に住み、高等学校で べんきょう せいと べんきょう せい 勉強している生徒。勉強の成 せき よ ひと すぐ 績が良く、人としても優れて けいざいてき きび いるけれど、経済的に厳しく がっこう い たいへん ひと 学校へ行くのが大変な人 せいせき しょとく きじゆん ※成績と所得の基準があります。
へんきん 返金	そつぎょう かね かえ 卒業すると、お金を返さなくて もいいです。	かね かえ お金を返さなくてはいけませんが、 りし 利子がありません。	かね かえ お金を返さなくてはいけませんが、 りし 利子がありません。
ほかの しょうがくきん 奨学金	ほかしょうがくきん 他の奨学金はもらえません。	ほかしょうがくきん 他の奨学金はもらえません。	ほかしょうがくきん 他の奨学金はもらえません。
しきゅうかく 支給額	もうしこ 申込み つき えん 月に14,000円	じたく かよ ひと 自宅から通っている人 こうりつ つき えん (公立)月に18,000円 しりつ つき えん (私立)月に30,000円 じたく ほかから通っている人 こうりつ つき えん (公立)月に23,000円 しりつ つき えん (私立)月に35,000円	じたく かよ ひと 自宅から通っている人 こうりつ つき えん (公立)月に18,000円 しりつ つき えん (私立)月に30,000円 じたく ほかから通っている人 こうりつ つき えん (公立)月に23,000円 しりつ つき えん (私立)月に35,000円
もうしこ 申込み	かよ がっこう けん 通っている学校から県の高校 こうこうきょういっくか ていしゆつ 高校教育課に提出します。	かよ がっこう けん こうこう 通っている学校から県の高校 きょういっくか ていしゆつ 教育課へ提出します。 まいとしこうしん ひつよう 毎年申請が必要です。	かよ がっこう そうだん 通っている学校に相談してくだ さい。

さんこう しょうがくきんじょうほう けんきょういっくいんかい おこな しょうがくきん

参考：奨学金情報 「県教育委員会で行っている奨学金」

<http://www.edu.pref.ibaraki.jp/board/gakkou/koukou/syogakukin/>

VII. เกี่ยวกับทุนเล่าเรียน

เกี่ยวกับทุนเล่าเรียนของจังหวัดอิบารากิ

สามารถใช้ทั้งสองได้ที่สาธารณะและเอกชน			
ชื่อ	หลักสูตรระบบเวลากำหนดไว้ของ โรงเรียนมัธยมปลายของจังหวัดอิบารากิและ ทุนเล่าเรียนเพื่อนักวิชาการ ของหลักสูตรระบบการสื่อสาร	ทุนการศึกษาสำหรับโรงเรียน มัธยมปลาย ของจังหวัด เป็นต้น	ทุนการศึกษาในจังหวัดอิบารากิ
วัตถุประสงค์	นักเรียนผู้เล่าเรียนอยู่ที่โรงเรียนระบบ เวลากำหนดไว้หรือระบบการสื่อสาร ในจังหวัดอิบารากิและต้องการ ความช่วยเหลือค่าเล่าเรียนอีกด้วย	นักเรียนอาศัยอยู่ในจังหวัดอิบารากิ และเรียนอยู่ที่โรงเรียนมัธยมปลาย หรือโรงเรียนมัธยมอาชีวศึกษาอีก ด้วยนักเรียนมีแรงจูงใจในการศึกษา แต่ ลำบากที่ไปโรงเรียนเพราะเหตุ ผล ทางเศรษฐกิจ ※มีมาตรฐาน สำหรับผลการเรียน กับเงินได้	นักเรียนอาศัยอยู่ในจังหวัดอิบารากิ และเรียนอยู่ที่โรงเรียนมัธยมปลาย ผู้ผลการเล่าเรียนดีและเป็นที่ยอด เยี่ยมคนเป็นคนที่อีกด้วยแต่ลำบาก ที่ไปโรงเรียนเพราะเหตุผลทางเศ รษฐกิจ ※มีมาตรฐานสำหรับผลการ เรียน กับเงินได้
การชำระหนี้	การชำระหนี้ไม่จำเป็นถ้าสำเร็จ การศึกษา	คุณต้องคืนเงินให้ แต่ไม่มี ดอกเบี้ย	คุณต้องคืนเงินให้ แต่ไม่มี ดอกเบี้ย
ทุนการศึกษา อื่นๆ	คุณไม่ได้รับทุนการศึกษาอื่นๆ	คุณไม่ได้รับทุนการศึกษาอื่นๆ	คุณไม่ได้รับทุนการศึกษาอื่นๆ
การชำระเงิน	ดาวน์ละ 14,000 เยน	ผู้ไปโรงเรียนจากบ้าน: (สาธารณะ) ดาวน์ละ 18,000 เยน (เอกชน) ดาวน์ละ 30,000 เยน ผู้ไปโรงเรียนจากนอกบ้าน: (สาธารณะ) ดาวน์ละ 23,000 เยน (เอกชน) ดาวน์ละ 35,000 เยน	ผู้ไปโรงเรียนจากบ้าน: (สาธารณะ) ดาวน์ละ 18,000 เยน (เอกชน) ดาวน์ละ 30,000 เยน ผู้ไปโรงเรียนจากนอกบ้าน: (สาธารณะ) ดาวน์ละ 23,000 เยน (เอกชน) ดาวน์ละ 35,000 เยน
การสมัคร	เสนอคอกองการศึกษาโรงเรียน มัธยมปล ลายของจังหวัดจากโรงเรียนที่คุณ กำลัง เรียนอยู่ ผู้สมัครจะต้องเป็นประจำทุกปี	เสนอคอกองการศึกษาโรงเรียน มัธยมปล ลายของจังหวัดจาก โรงเรียนที่คุณกำลัง เรียนอยู่ ผู้สมัครจะต้องเป็นประจำทุกปี	เสนอคอกองการศึกษาโรงเรียน มัธยมปล ลายของจังหวัดจาก โรงเรียนที่คุณกำลัง เรียนอยู่

การอ้างอิง คณะกรรมการศึกษาจังหวัดอิบารากิ ข้อมูลของทุนการศึกษา
「ทุนการศึกษษของคณะกรรมการศึกษาจังหวัด」

<http://www.edu.pref.ibaraki.jp/board/gakkou/koukou/syogakukin/>

茨城県以外の奨学金について

なまえ 名前	こうえきしんたく かとりっく まりあかい 公益信託 カトリック・マリア会 せんと じよせふ しょうがくいくえいききん セント・ジョセフ奨学育英基金	とくていひえいりかつどうほうじん ききん 特定非営利活動法人 JBC・CSR 基金
たいしょう 対象	けいざいてき めぐ かてい こうこうせい 経済的に恵まれない家庭の高校生	いっばんかく こうとうがっこう こうとうせんもんがっこう にゅうがく ひと 一般枠：高等学校や高等専門学校に入学する人や、 こうこう べんきょうちゅうひと 高校で勉強中の人
おうほしかく 応募資格	にほん こうとうがっこう べんきょう こくせき と • 日本の高等学校で勉強している人(国籍は問いません) けいざいてき こんなん がっこう い たいへん • 経済的に困難で、学校に行くのが大変な人。 た • その他	
へんきん きむ 返金の義務	かね かえ お金を返さなくてもいいです。	しょうがくきん はんがく かえ 奨学金の半額を返さなくてははいけません。 りし (利子はありませぬ) のこ はんぶん かえ ひつよう 残りの半分は返す必要はありません。
ほか 他の 奨学金	もらえます。 きょうだい しまい しょうがくきん う ばあい ★兄弟(姉妹)が奨学金を受けている場合は だめです。	
もうしこ 申込み	がっこうちょう とお 学校長を通して、 がっこうちょう すいせん もうしこ 学校長の推薦をもらって申込みをします。	いんたーねっと また おうぼとうろく インターネット又はFAXで応募登録をします。 もうしこ しょうらい ゆうそう きにゆう ていしゆつ 申込みの書類が郵送されてくるので記入し提出します。
しきゅうがく 支給額	つき まんえん 月に2万円	つき まんえん 月に3万円
といあわ 問合せ	みつすすみともしんたくぎんこう りてーる じゅたくぎょうむぶ 三井住友信託銀行 リテール受託業務部 こうえきしんたくぐーぷ まりあかいだんどう 公益信託グループ(マリア会担当) でんわ 電話：03-5232-8910 しんせいしや ちやくせつ といあわ ※申請者は直接、問合せはしないでください。 がっこう しょうがくきんだんどう ひと れんらく くだ 学校の奨学金担当の人が連絡して下さい。	とくていひえいりかつどうほうじん ききん 特定非営利活動法人 JBC・CSR 基金 でんわ 電話：090-5336-5236 http://www.jbc-csr-fund.org/scholarship.html

さんこう しょうがくきんせいどうこうえきしんたく かい しょうがくいくえいききん
参考：奨学金制度公益信託カトリック・マリア会セント・ジョセフ奨学育英基金ホームページ

http://www.marianist.jp/sm/scholarship080425_2/index.html

さんこう いばらきけんきょういくいけんかい しょうがくきんじょうほう た しょうがくきん
参考：茨城県教育委員会 奨学金情報「その他の奨学金」

<http://www.edu.pref.ibaraki.jp/board/gakkou/koukou/syogakukin/>

うえ しょうかい しょうがくきん かん じょうほう か すべ
※上に紹介した奨学金に関して情報はここに書いてあることが全てではありません。
くわ ないよう がっこう せんせい そうだん いっしょ かくにん
詳しい内容については、学校の先生に相談して一緒に確認してください。

เกี่ยวกับทุนการศึกษานอกจากจังหวัดอิบารากิ

ชื่อ	ทรัสต์สาธารณประโยชน์ สมาคม คาทอลิก มาเรีย กองทุนการศึกษาเซนต์โจเซฟ	บริษัทที่ไม่หวังผลกำไรที่ระบุJBC・มูลนิธิCSR
วัตถุประสงค์	นักเรียนมัธยมปลายของครอบครัวด้วยโอกาสทางเศรษฐกิจ	ครอบครัวไป: ผู้ที่จะลงทะเบียนเรียนที่โรงเรียนมัธยมปลายหรือโรงเรียนมัธยมอาชีวศึกษาและเรียนอยู่ที่โรงเรียนมัธยมปลาย
คุณสมบัติของผู้สมัคร	นักเรียนเรียนอยู่ในประเทศญี่ปุ่น(สัญชาติไม่ได้เรื่อง) นักเรียนผู้ลำบากที่ไปโรงเรียนเพราะเหตุผลทางเศรษฐกิจ นอกจากนี้	
การหนที่ในการคืนเงิน	การชำระหนี้ไม่จำเป็น	คุณคาดว่าจะให้คุณจะได้รับครึ่งหนึ่งของทุนการศึกษา (ไม่มีดอกเบี้ย) อีกครึ่งหนึ่งไม่ต้องคืน
ทุนเล่าเรียนอื่นๆ	ได้รับ ★ในกรณีที่พี่น้อง(พี่สาวน้องสาว)ได้รับทุนการศึกษาแล้ว ไม่ได้	
การสมัคร	ผ่านครูใหญ่และได้รับการแนะนำจากครูใหญ่แล้วก็สมัคร	สมัครและจดทะเบียนโดยอินเทอร์เน็ต ถ้าคุณได้รับใบสมัครโดยทางไปรษณีย์ กรุณากรอกและเสนอ
การชำระเงิน	ดาวน์ละ 20,000 เยน	ดาวน์ละ 30,000 เยน
การสอบถาม	ธนาคารทรัสต์ซุมิโตะโมะมิคซุอิ ประเภทธุรกิจค้าปลีกรายย่อย กลุ่มทรัสต์สาธารณประโยชน์(การหน้าที่สมาคม มาเรีย): โทรศัพท์: 03-5232-8910 กรรณาอย่ากดดันขอติดต่อโดยตรง คนรับหน้าที่ทุนเล่าเรียนของโรงเรียนต้องติดต่อ	บริษัทที่ไม่หวังผลกำไรที่ระบุJBC・มูลนิธิCSR โทรศัพท์: 090-5336-5236 http://www.jbc-csr-fund.org/scholarship.html

การอ้างอิง : ระบบทุนการเรียน ทรัสต์สาธารณประโยชน์ สมาคม คาทอลิก มาเรีย กองทุนการศึกษาเซนต์โจเซฟ โชมเพจ

http://www.marianist.jp/sm/scholarship080425_2/index.html

การอ้างอิง : คณะกรรมการศึกษาจังหวัดอิบารากิ ข้อมูลของทุนการศึกษา「เกี่ยวกับทุนการเรียนอื่นๆ」
<http://www.edu.pref.ibaraki.jp/board/gakkou/koukou/syogakukin/>

ข้อมูลข้างเกี่ยวกับแต่ละทุนการเรียนไม่แสดงทั้งหมด
เกี่ยวกับรายละเอียด กรุณาปรึกษาและยืนยันกับครูของ
โรงเรียน

ゆうし せいど かね か せいど
融資制度(お金を借りるための制度)

くに きょういくろん にほんせいさくきんゆうこうこくみんせいかつじぎょう
「国の教育ローン」日本政策金融公庫 国民生活事業
といあわ くに きょういくろん こーるせんたー
問合せ：「国の教育ローン」コールセンター 0570-008656 または 03-5321-8656

せいかつふくししきん しゅうがくひ しゅうがくしたくひ しちょうそんしゃかいふくしきょうぎかい
生活福祉資金(修学費・就学支度費)市町村社会福祉協議会
<http://www.mhlw.go.jp/bunya/seikatsuhogo/dl/fukusijimusyo-ichiran12.pdf>

ぼし ふくし しきん かふくししきん しゅうがくしきん くに きょういく にほんせいさくきんゆうこうきん
母子福祉資金・寡婦福祉資金(就学資金・国の教育ローン)日本政策金融公庫
いばらき ほけん ふくし ぶ せいしやうねんかていか
茨城県 保健福祉部 青少年家庭課
といあわ
問合せ：029-301-3258

ことば さほーと ひつよう かた と あ
言葉のサポートが必要な方はお問い合わせください。

いばらき せんたー こもんず ぐるーぼるせんたー
茨城 NPO センター・COMMONS グローバルセンター
もくようび かようび
木曜日～火曜日 (9:00～18:00)
TEL:0297-44-4281
E-mail: global@npocommons.org

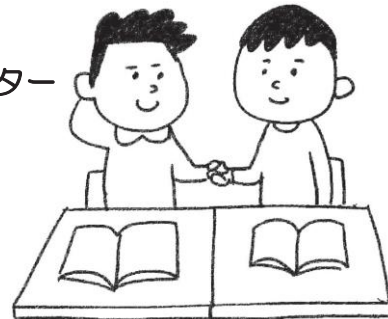

こうえきざいだんほうじん いばらきけんこくさいこうりゅうきょうかい がいこくじんそうだんせんたー
公益財団法人 茨城県国際交流協会：外国人相談センター
TEL: 029-244-3811
E-mail: ija@ia-ibaraki.or.jp
<http://www.ia-ibaraki.or.jp/>

げつようび 月曜日	かようび 火曜日	すいようび 水曜日	もくようび 木曜日	きんようび 金曜日
えいご・にほんご 英語・日本語				
1330～1700 ちゅうごくご 中国語	かんごくご 韓国語	ちゅうごくご 中国語	ほとがるご ポルトガル語	8:30～1700 たいご タイ語
	すべいんご スペイン語		たがるご タガログ語	1330～1700 いんどねしあご インドネシア語
	べとなむご ベトナム語	たいご タイ語		

ระบบเรียนกู้(ระบบจะกู้เงิน)

[เงินกู้เพื่อการศึกษาของประเทศ] ฝึกอบรมนโยบายบริษัทเงินทุน ธุรกิจชีวิตของผู้คน
การสอบถาม: [เงินกู้เพื่อการศึกษาของประเทศ] ศูนย์บริการทางโทรศัพท์ 0570-008656 หรือ 03-5321-8656
<https://www.jfc.go.jp/n/finance/search/ippan.html>

กองทุนสวัสดิการชีวิต(ค่าใช้จ่ายในนกริวิชาการ · ค่าใช้จ่ายในการเตรียมความพร้อมของโรงเรียน) สภาสวัสดิการสังคมในเมือง
การสอบถาม: สำนักงานสวัสดิการของภูมิภาค
<http://www.mhlw.go.jp/bunya/seikatsuhogo/dl/fukusijimusyo-ichiran12.pdf>

กองทุนสวัสดิการสำหรับแม่และเด็ก · กองทุนสวัสดิการสำหรับแม่หม้าย(กองทุนการศึกษา · เงินกู้เพื่อการศึกษาของประเทศ)
ฝึกอบรมนโยบายบริษัทเงินทุน
จังหวัดอิบารากิ กระทรวงสาธารณสุขและสวัสดิการ กอรเด็กและครอบครัว
การสอบถาม : 029-301-3258

หากคุณต้องการการสนับสนุนด้านภาษาเมื่อคุณถาม โปรดติดต่อด้านล่าง

ศูนย์NPOอิบารากิ・COMMONS - Global Center
วันพฤษหส ~ วันอังคาร (9:00 ~ 18:00)
TEL:0297-44-4281
E-mail: global@npocommons.org



บรรษัทเงินทุนสาธารณประโยชน์ สมาคมระหว่างประเทศจังหวัดอิบารากิ: ศูนย์ให้คำปรึกษาต่างประเทศ

TEL: 029-244-3811
E-mail: ija@ia-ibaraki.or.jp
<http://www.ia-ibaraki.or.jp/>

วันจันทร์	วันอังคาร	วันพุธ	วันพฤษหส	วันศุกร์
ภาษาอังกฤษ · ภาษาญี่ปุ่น				
	ภาษาเกาหลีใต้	ภาษาจีน	ภาษาโปรตุเกส	8:30～1700 ภาษาไทย
	ภาษาสเปน	ภาษาไทย	ภาษาคาตาล็อก	
1330～1700 ภาษาจีน	ภาษาเวียดนาม			1330～1700 ภาษาอินโดนีเซีย

わたし ちゅうがくねんせい にほん ちい す がいこくせき
 Q. 私は中学3年生です。日本には小さいときから住んでいますが、外国籍です。
 がいこくじんせいと とくれいにゅうがくしゃせんぼつしけん う
 外国人生徒の特例入学者選抜試験を受けられますか。

う れいわ ねんど がいこくじんせいと とくれいにゅうがくしゃせんぼつしけん う れいわ ねん
 A. 受けられません。令和5年度の外国人生徒の特例入学者選抜試験を受けられるのは、令和5年
 がつついたち じてん にほん きて ねんた ばあい がっこう せんせい かなら かくにん
 3月1日の時点で日本に来てから3年経っていない場合だけです。(学校の先生と必ず確認しましょう)

しりつ けんりつりょうほう しけん ふごうかく ばあい つぎ すてっぷ
 Q. 私立、県立両方の試験に不合格の場合の次のステップは？

にじほしゅう おうぼ つぎ とし じゅけん ほうほう かんが
 A. 二次募集に応募するか、次の年に受験という方法が考えられます。

しけん ふごうかく ばあい にじほしゅう じょうほう て い
 Q. 試験に不合格の場合に二次募集についてどのように情報を手に入れますか

がっこう そうだん いばらきけんきょういくいんかい ほ-むぺーじ しんぶん ちえつく
 A. 学校に相談しましょう。茨城県教育委員会のホームページや新聞でチェックできます。

たんがん へいがん ちが し
 Q. 単願と併願の違いについて知りたい。

たんがん じゅけん がっこう しりつ こう
 A. 単願は受検する学校は私立1校。

へいがん しりつ けんりつまた しりつ う
 併願は私立と県立又は私立をいくつか受けることをいいます。

しりつ なんこう じゅけん
 Q. 私立は何校でも受験できますか。

じゅけんび かさ う
 A. 受験日が重ならなければ、いくつでも受けられます。

けんりつ なんこうじゅけん
 Q. 県立は何校受験できますか。

こう じしけん ふごうかく ばあい じしけん ほか がっこう う
 A. 1校のみです。(ただし、1次試験が不合格の場合、2次試験で他の学校を受けることはできます。)

にじほしゅう だいいちしぼう こうこう いちどう
 Q. 二次募集で第一志望の高校をもう一度受けられますか。

にじほしゅう ばあい う
 A. 二次募集がある場合は受けることができます。

にじほしゅう いちじほしゅう ていいん たつ ばあい じっし
 二次募集は、一次募集で定員に達しなかった場合にのみ、実施されます。

だいいちしぼう こうこう は がっこう せんせい あどばいす
 Q. 第一志望の高校に入れるかどうか学校の先生はアドバイスをしますか。

にしゃめんだん さんしゃめんだん はなし
 A. 二者面談、三者面談などで話があります。

Q. ฉันเป็นที่สามโรงเรียนมัธยม ฉันอาศัยอยู่ในประเทศญี่ปุ่นตั้งแต่เด็ก แต่เป็นค่านประเทศ
 ฉันสอบแข่งขันการเลือกผู้เข้าโรงเรียนเฉพาะของนักเรียนต่างประเทศได้ไหมคะ

A. ไม่ได้ ผู้สามารถสอบแข่งขันการเลือกผู้เข้าโรงเรียนเฉพาะของประจำปี2023ได้เป็นเฉพาะก
 กรณีที่ไม่ว่านไป3ปีนับตั้งแต่คุณมาถึงญี่ปุ่น ณ วันที่1มีนาคม2023
 (ขอให้แน่ใจว่าได้ตรวจสอบกับครูของโรงเรียน)

Q. ถ้าไม่ผ่านโรงเรียนเอกชนและของจังหวัด ขั้นตอนต่อไปคืออะไร

A. มีวิธีที่สมัครรับสมัครที่สอง หรือ เข้าสอบอีกครั้งในปีต่อไป

Q. ถ้าไม่ผ่านทดสอบได้รับข้อมูลเกี่ยวกับสมัครที่สองอย่างไร

A. ปรึกษากับโรงเรียนเอกชน สามารถเช็คที่ในโฮมเพจของคณะกรรมการศึกษาจังหวัดอิมารากิและ
 หนังสือพิมพ์ได้

Q. ต้องการทราบความแตกต่างระหว่าง「คั่นกัน」และ「เฮอิกัน」

A. 「คั่นกัน」เข้าสอบโรงเรียนเอกชนเพียงแห่งเดียว
 「เฮอิกัน」เข้าสอบบางอย่างสำหรับโรงเรียนเอกชนและโรงเรียนของรัฐ

Q. สามารถเข้าสอบในโรงเรียนเอกชนได้หรือไม่

A. สามารถเข้าสอบได้ ถ้าวันสอบไม่ซ้อนกัน

Q. เข้าสอบโรงเรียนของรัฐได้กี่แห่ง

A. เพียงหนึ่งโรงเรียน(ยกเว้นในกรณีที่ไม่ว่านการทดสอบที่หนึ่ง คุณสามารถสอบของโรงเรียนอื่นในการส
 อบที่สองได้)

Q. เข้าสอบโรงเรียนเลือกที่หนึ่งอีกครั้งที่รับสมัครที่สองได้ไหม

A. ถ้ามีรับสมัครที่สองก็ได้ การรับสมัครที่สองจะทำเฉพาะกรณีเท่านั้นที่ไม่ว่านจำนวนคนจำกัดในรับสมัคร
 ที่หนึ่ง

Q. ครูของโรงเรียนให้คำแนะนำแก่นักเรียนว่าเขาสามารถเข้าโรงเรียนเลือกได้หรือไม่

A. ครูจะคำแนะนำ ในช่วงเวลาสัมภาษณ์กับสองหรือสามฝ่าย