



大曾根・花畑・筑穂TOWN

まちあるき



地域の魅力を再発見!

2022年度版
TAKE FREE



大曾根・花畑・筑穂 タウン防災マップ



地域内の指定避難所は、大穂交流センターと大曾根小学校です。

新型コロナと災害時の避難

状態	行動・場所	避難所で各自がとるべき行動
避難準備	避難所: 大曾根小学校体育館、大穂交流センター	マスク・体温計・アルコール消毒液・ハンドソープ等を用意
避難所での生活	避難所到着	・避難所では、3密を避けるため収容人員を減らす。 ・定員に達した場合、別の避難所へ案内
	避難所での受付	・検温をし、受付簿に氏名・住所・連絡先等を記入 ・熱やせき等の症状のある人、体調の悪い人は、個別に対応
	マスクを必ず着用し、毎日の体調チェック	・せき・くしゃみ等による飛沫感染リスク抑制のため、必ずマスク着用 ・体温を測る等、自分の体調を毎日確認
	共用部分に触る前後に手洗いや手指消毒	避難所の共用部分(ドアノブ、手すり、電気のスイッチ等)に触る前後に、必ず手洗い、消毒を実施
3つの「密」を避ける		・避難所では、「密閉」、「密集」、「密接」の3密を避ける ・換気を行う ・他の人と2メートルほどの距離をとる ・密接した状態での会話を避ける

マイ・タイムライン (私の避難計画)
マイ・タイムラインは、避難までに(1)いつ(2)誰が(3)何をするかを時間に沿って書き込む、自分専用の避難計画表です。茨城県は、台風など災害時の逃げ遅れをなくそうと、県民が自ら事前にどう行動するかを決めておく防災計画「マイ・タイムライン」をウェブ上で作成できるようにしました。新型コロナウイルス禍で講習会に参加できなくても自宅ですぐに作成し、端末に保存できます。利用は無料。
<https://my-timeline.pref.ibaraki.jp/>

令和3年5月20日から「避難指示」で必ず避難 「避難勧告」は廃止された

警戒レベル	状況	住民がとるべき避難行動等	つくば市長が発令	気象庁(国交省・県)等が発令
5	災害発生又は切迫	命の危険 直ちに安全確保	緊急安全確保	氾濫発生情報 大雨特別警報等
4	災害のおそれ高い	危険な場所から 全員避難	避難指示 避難勧告は廃止	土砂災害警戒情報 氾濫危険情報
3	災害のおそれあり	危険な場所から 高齢者等(障害のある人・避難を支援する者を含む)は避難	高齢者等避難	大雨警報 氾濫警戒情報 洪水警報
2	気象状況悪化	自らの避難行動の確認	—	洪水注意報 大雨注意報 氾濫注意情報等
1	今後気象状況悪化のおそれ	災害への心構えを高める	—	早期注意情報(警戒級の可能性)

警戒レベル5は、すでに安全な避難ができず命が危険な状況です。警戒レベル5緊急安全確保の発令を待ってはけません!

避難勧告は廃止されました。これからは、警戒レベル4避難指示で危険な場所から全員避難しましょう。

避難に時間のかかる高齢者や障害のある人は、警戒レベル3高齢者等避難で危険な場所から避難しましょう。

大曾根・花畑・筑穂タウン 生活便利マップ

★ 広告協賛事業者のマーク

- 飲食**
- 1 メヒコ, B-2
- 2 すきのや, C-3
- ★ 3 Coocy, B-2
- 4 油虎, B-2
- 5 肉の番人, B-2
- ★ 6 大衆ピストロハチ, B-2
- 7 マクドナルド, B-2
- 8 活龍, C-3
- 9 ミラ, C-3
- 10 がむしゃ, C-3
- ★ 11 シャンドゥフルール, C-3
- ★ 12 コッコリーノ, C-3
- 13 竹前, C-3
- 14 クアドリフォリオ, A-4
- 15 Yuzu, A-4
- 16 ラ・シャロント, A-5
- 17 そば処椿野, B-5
- 18 魚八, E-5
- 19 そば坊, E-5
- 20 清六家, D-4
- 21 珍味軒 台湾料理, D-4
- 22 すき家, B-3
- 23 伝丸, B-3
- 24 かつや, C-2
- 25 麺屋とどろき, F-5

- 衣料品**
- 26 しまむら, A-4
- 27 サンキ, B-4
- 28 イイタケ, D-2
- 29 八田屋洋品店, F-3
- 30 ワークマン, A-4

- 音楽**
 - ★ 31 アーデン音楽館花畑教室, F-4
- 自転車屋**
 - 32 庄司サイクル, D-2
 - 33 さんさんサイクル, F-5

- スーパーマーケット**
- 34 カスミ, C-3
- 35 TAIRAYA, B-3

- ホームセンター**
- 90 ホームック, B-3

- 接骨院・整体院**
- ★ 91 はなばたけ腰痛センター, D-4
- 92 つくば整体院, B-3
- 93 根本接骨院, C-2
- 94 大久保接骨院, D-3

- 塾**
- 95 いばしん個別指導学院, C-2
- 96 思学舎パーソナル, C-3
- 97 個別指導スクールIE, B-2
- 98 ナビ個別指導学院, D-4
- 99 公文, D-4
- 100 明光義塾, B-3

- ヘアースタイル**
- 101 ヘアドレッサーLEE, D-2
- 102 ヘアサロンネモト, D-2
- 103 紡, F-5
- 104 アビスヘアー, G-6
- 105 なちゅら, F-5
- 106 サロン・ド・イヴ, D-1
- 107 LOOZ・HAIR, D-4
- 108 yhisイース, E-4
- 109 吉原美容室, D-2
- 110 石井美容室, E-3
- 111 バーバーダテ, E-3
- 112 みずほ, C-2
- 113 K-hair next, B-3
- 114 アミティカラフル大穂店, C-3

- スイーツ**
 - 115 パティスリーマリア, B-4
 - 116 シェリココ, C-2
- 車屋**
 - 117 Zモーターズ, F-5
 - 118 根本自動車, C-2
 - 119 塚越モーターズ, F-3
 - 120 Get Ready, F-5

- 珈琲・喫茶**
- 121 珈琲哲学, C-1
- ★ 122 もっくん珈琲, E-2
- ★ 123 カフェやさしい時間, D-4
- 124 叶家洋菓子店, C-4

- 医療機関**
- 36 いちはら病院, B-2
- 37 大穂皮膚科クリニック, B-4
- 38 北條医院, E-4
- 39 こだま在宅クリニック, B-4
- 40 ほりかわクリニック, B-3
- 41 根本歯科クリニック, D-3
- 42 大久保歯科医院, B-2
- 43 高瀬歯科, C-3
- 44 おおつか歯科クリニック, B-4
- 45 早乙女歯科, G-5
- 46 大穂動物病院, B-4

- 習い事**
- 50 習字教室, F-3
- ★ 51 Open Arms(キッズ英会話), E-5
- 52 おおぞねこどもアトリエ, E-2
- ★ 53 鮭川英会話, B-4

- 学校・保育園・児童**
- 54 つくば市立大曾根小学校, E-3
- 55 のーびのーび, H-5
- ★ 56 フラワーチャイルド保育園, D-5
- 57 つくば市立大穂保育所, C-2
- 58 つくば市立大曾根児童館, E-2
- 59 にっごりの森, E-2
- ★ 60 子育て支援センター 花畑ひろば, D-5

- ドラッグストア**
- 61 カワチ薬局, A-4
- 62 ウエルシア, C-3

- 花**
- 63 Flower shop KAMON, C-3
- ★ 64 BOCCA 木果, B-4
- 65 造花専門店Lotus, D-4

- 公共・公益施設**
- 66 つくば市大穂交流センター, B-3
- 67 つくば市大穂保健センター, B-3
- 68 大穂体育館, B-3
- 69 つくば市大穂窓口センター, B-3
- 70 つくば市商工会, B-3
- 71 つくば観光コンベンション協会, B-3
- 72 つくば市社会福祉協議会, B-3
- 73 大穂郵便局, C-2
- 74 常陽銀行大穂支店, D-2
- 75 つくば市いきいきプラザ, C-2
- ★ 76 茨城県信用組合, C-2
- 77 水戸信用金庫, D-1
- 78 花畑プール, F-5
- 79 筑穂交番, C-3

- 居酒屋**
- ★ 80 花・花, F-5
- 81 鳥正, D-4
- 82 月の華, B-2
- 83 ゆおん, D-2
- 84 串焼 炎楽, B-3
- ★ 85 焼鳥EARTH, CHICKEN&FIRE, C-3
- 86 炭火焼鳥 鳥吉, B-4
- ★ 87 一休, A-4
- 88 焼き鳥きみ, F-3
- ★ 89 Last Waltz, B-3

- その他**
- 125 スタジオ コヨーテ (とんぼ玉), F-2
- 126 Yoga Studio ayus, E-2
- 127 アーバンホテル, A-3
- 128 mare(エステ), D-2
- 129 テンダーハウス(布), G-5
- 130 齊藤ゴム工業所, E-4
- 131 魚茂, D-2
- ★ 132 大曾根タクシー, F-5
- 133 柳町ファーム(野菜無人販売), F-3
- 134 久保田工務店, G-3
- ★ 135 POLAエステイン学園店, F-3
- ★ 136 榎堀井商店, E-2
- ★ 137 飯竹電機商会, F-3
- 138 中屋米穀肥料店, E-2
- 139 中島砂利店, E-1
- 140 学園典礼, D-1
- 141 ダイソー, C-3
- ★ 142 ヴァンシーケルファームつくば, H-4
- ★ 143 渡家不動産, B-4
- 144 傑オオツカ, E-2
- 145 根本運送, B-2
- 146 ツクイ花畑, E-5
- ★ 147 ジャザサイズ高野奉子クラス, C-2
- 148 ノスタルチ屋, E-5
- ★ 149 笑工房 (移動カー)

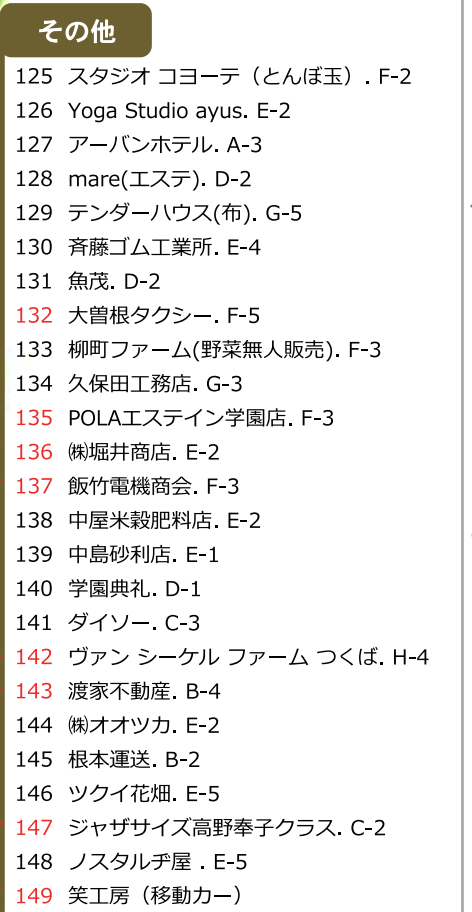
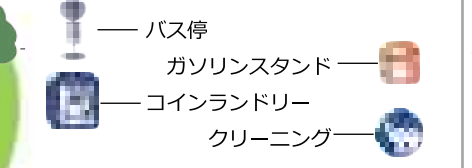
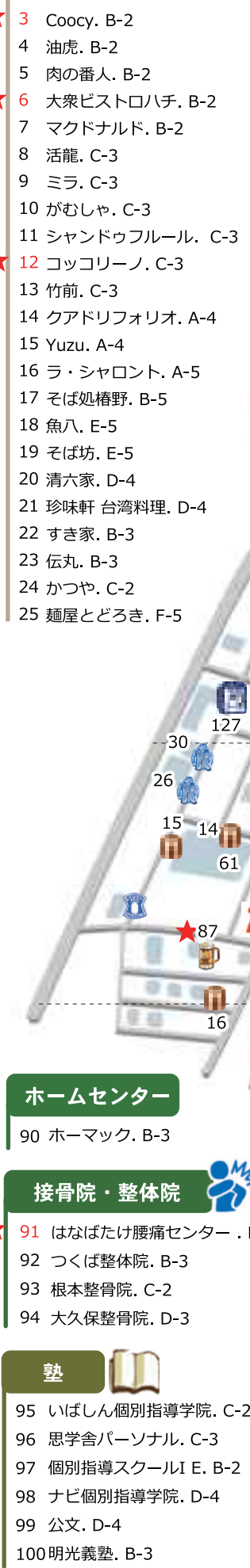



HP <http://boc-ca.com>
 Mail bocca8718@gmail.com
 営 木 金 土 日
 11:00AM-6:00PM
 日曜は4:00PMまで
 予告なく変更する場合がございます
 茨城県つくば市筑穂2-10-3

五感を使ったハンズオンの英会話アート、お料理、実験、歌、ダンスを通して自然に英語を身につけます幼児から小学生まで。定期クラス、土曜単発クラスあり

アメリカに15年。幼児教育科専攻。アメリカ・サンフランシスコのモンテッソーリで勤めた後、ニューヨークのバイリンガル保育園で担任を担当。言葉だけでなく、アメリカの文化や習慣にも触れ、こども達の世界が広がって行けば良いなと思っています。

<https://www.openarms-school.com/>
 オンラインレッスンも受付中

Mail openarms.eikaiwa@gmail.com

休 日曜&火曜

住所 つくば市花畑1-12-13



大曾根・花畑・筑穂地域活性化協議会

当協議会は、行政からの声かけのもと、つくば市の周辺市街地(R8)の活性化を目的に、地域住民の有志によって2019年に結成されました。初年度の事業は地域内マップの作成、交流センターでのタウンマルシェの実施でした。2020年以降は、コロナ禍で大規模な集まりが催しにくくなった中でも、地域マップの進化版であるフリーペーパー(本誌)作成、地域イベントへの協力など、草の根で活動を続けています。

「2年目からは「マップ」から「フリーペーパー」という体裁になりましたが、変わったことは、機械的な情報の掲載だけではなく、読み物としての価値を出すことを目指しています。今年は大曾根地区の昔の風景の再現に挑戦しました。旧住民の皆様には懐かしい、そして新住民の皆様にも驚きの、面白い読み物になったんじゃないかな、と思います。

—— 今後の展望は
 現在は市からの補助金を頂きながらの活動になっていくのですが、フリーペーパーを通して事業者さまからの協賛広告を募り、自主財源を作ること、継続的な運営を可能にすることを目指しています。また、事業的なことを通じて、地域の人と人の繋がりが、結び付きをだんだん強くしていく、それが何よりの活動目的です。



月に1回程度集まり、打合せや話し合いをしています。



事務局のもつくん珈琲です。

—— 地域内マップはどういった意図で作られたのですか。
 地域を活性化するには、まずは自分たちの街のことを知るところからかな、という思いからです。大曾根地域は古くからある街ですが、近接する花畑、筑穂地区は比較的新しい街です。よそから来た人が地域内のことをあまり知らない、ということに加え、ずっと住んでいる人にとっても、案外空気がみたくて見過ごされている、隠れた魅力があるのでは、と考えました。それがひいては外部の方への発信にもなる面もあると思います。

—— マップを作ったことで何か変化はありましたか。
 初年度のマップは、生活利便のためのお店マップや、地域内の神社仏閣、遺跡についてのマップ、防災マップなど、純粋な情報だけのシンプルなものでしたが、大曾根、花畑、筑穂地区それぞれの方から「こんなものがあるなんて知らなかった」「散歩が楽しくなった」という反響が寄せられました。



☎ 029-864-0211 住所 つくば市大曾根 3241-1

「幼稚園クラス」から「大人クラス」まで生徒たちのやる気を育てます。学校の授業はもちろん英検や高校受験にも対応。「いつも楽しく、ときに厳しく」をモットーに、未来の国際人育成を目指しています。

【月謝例】
 幼稚園クラス・小学生クラス・中学英会話・高校英会話: 4800円
 中学受験英語+英会話: 6400円
 etc.
 【HP】<https://sukegawa-eikaiwa.com/>

住所 つくば市筑穂 2-16-16



夜も定食食べられます。
 営 ランチ(月~金) 11:00~13:50 (L.O.13:00)
 ・出前はリアット・イーツからご注文ください。
 居酒屋(月~土) 17:00~24:00
 23:00最終ご入店
 23:00フードL.O.
 23:30ドリンクL.O.
 ・テイクアウトお受取時間
 11:00~13:30、17:00~21:00(ご注文はできれば3時間前までにお願いします。)
 休 定休日 日曜日
 ※祝日は店内カレンダー参照
 住所 つくば市花畑 3-13-10 山口ビル 101 ☎ 店舗 029-864-8808



みんなの食堂は、保育園の栄養士や調理師が手作りにこだわった給食ランチです

天気の良い日は、テラスで運沼の自然を感じながら、ゆったりとしたひと時を過ごしてみたいかですか? みんなの食堂は、美味しいランチを毎月限定5組の方々に提供しています。準備の都合上、事前に電話でのご予約をお願いします。
 なおアレルギーがある方は、ご予約の際必ず伝えてください。また当日 10:00~11:30 は園庭を開放しています。お気軽にお越しください。

<https://www.flower-child.jp>
 Instagram: flowerchild0298
 開 開催日時: 毎月1回土曜日 11:30~13:30 (園庭開放は10:00~11:30)

☎ 029-864-6464 【料金】
 中学生以下100円
 大人300円
 住所 つくば市蓮沼220-1



旬の食材を使ったイタリア料理のお店です
 メニューは毎日変わります
 市場や農家から仕入れる旬の食材で作るお料理をご用意しています
 2種類盛り合わせのピザランチも大好評!! H.P Facebook Instagram
 「コッコリーノ つくば」で検索

☎
 ◇ピザランチ ¥1300
 ◇ピッツァランチ ¥1400
 ◇ディナーコース ¥2600~
 ◇バルマ産プロシュート ¥1100
 ◇市場仕入れの鮮魚料理 ¥1800
 ◇イベリコ豚のロースト ¥1800

営 11:30~13:30 (L.O.)
 17:30~21:00 (L.O.)
 休 日曜日 第1月曜日 第3月曜日
 住所 つくば市花畑2-9-15



自家製のブイヨンとルーで仕上げたこだわりのカレーをご用意しております! テイクアウトもできます!

Coocy公式 Instagram
 メニュー価格(税別) (税別)
 ハッシュドチキンカレー 660円
 ビーフカレー 935円
 焼きカレー 935円
 ヒレカツ(2枚) 220円
 季節野菜 264円
 味噌豚の手仕込みみそカツ 528円
 つくば市筑穂1-2-1 OTNビル101
 営業時間:11:30~14:20(L.O.)
 17:30~20:30(L.O.)
 定休日:月曜日、火曜日
 電話番号:029-875-6330



カジュアルでリーズナブルに焼き鳥・鶏料理を味わえるお店です。
 茨城県つくば市筑穂1-14-13
 029-879-0860
 【営業時間】17:00~23:00



未就学のお子様と保護者の方が気軽に集える子育て支援施設として保護者と乳幼児に遊びの場を無料で提供しています♪

子育てに悩む保護者支援と乳幼児がゆとりをもって遊べる施設です。感染症対策として入室時の保護者のマスク着用、検温、消毒等を行い、安心してご利用頂ける環境を整えてお待ちしております♪
 ★ご利用時間 9:30~15:30 (月曜日~金曜日)
 (12:00~13:00はお休みです。)
 ★ご予約は花畑ひろば予約サイトまたはお電話でどうぞ
 ホームページ: <https://www.hanabatake.jp>

シニア支援センター
 地域の方々が元気に過ごせるよう様々な催しを企画・開催しています。毎月1回給食弁当(1食300円/税込み)の販売もしています。詳しくはお電話でお問い合わせください。

☎ 029-896-8001 (花畑保育園内)



ピアノが好きになる魅力にあふれたレッスン

☎ 029-864-7770 (受付 9:00~18:00)
<https://www.piano-academy.jp/>

つくば市内数か所に教室を展開。老若男女問わず、お近くの教室でピアノを楽しむことができます。

＜クラス案内＞ 体験受付中♪
 ♪ 各ピアノクラス
 ♪ リトミッククラス(花畑/万博公園)
 ♪ どれみフレンズクラス(3才~)



お肉を中心としたメニューと本格ナポリピッツァが楽しめるお店です♪

Instagram yutabo_bow フォローお願いします ^_^
 フォロー割有ります♪

☎ 窯焼きマルゲリータ ¥680
 自家製300gのハチバーグ ¥888
 4種の選べるアヒージョ 各¥650
 牛ハラムのタリアータ ¥880
 アンチョビポテトフライ ¥500

営 17時~24時 休 日曜日

住所 つくば市筑穂1-1-13 KMS.S3-1 103号



147 ジャザサイズ高野奉子クラス ☎ 090-4747-0872

ジャザサイズは、楽しく踊って筋トレもして、カラダ全体をバランスよく引き締める米国で50年以上続く進化し続けるフィットネス。カラダもココロもリフレッシュ！

〈通常価格〉
 ・ジョイニングフィー(初期登録料) ¥4,400 (税込)
 ・月会費(12か月継続) ¥6,160 (税込)
 ・月会費(6か月継続) ¥6,710 (税込)
 ・月会費(1か月のみ) ¥7,260 (税込)
 ・シングルヴィジット(1か月のみ) ¥1,870 (税込)

〈Class Schedule〉
 ・カルチャースタジオまなび (月・水/9:00) 〈持参物〉
 (水・金/10:15) 運動できる服装(Tシャツ&ジャージなど)
 (月・木/19:30) 飲料水・タオル・屋内用シューズ
 (土/9:30) https://www.jazzercise.jp/
 (金/19:30) Mail tomoko.takano.ja@gmail.com
 (日/9:30)

・さくら学園保育園
 ・いきいきプラザ



149 笑工房 ☎ 080-3484-0306
Instagram @en_ko_bo_

茨城県内を中心にキッチンカーでまーるくて美味しい焼きの移動販売をしております！！

王道の小豆や季節限定たい焼きもあります。15時のお茶やお土産に是非！宅配も承りますので、お問い合わせください！



沼崎 つくばこどもの森保育園 ☎ 029-847-1155

地域貢献活動として、月に一度第4土曜日に「地域交流広場・こども食堂・園庭開放」を行っております。

園内で提供される給食メニューの紹介も含め、手作りの食事を是非お子様と一緒に楽しみ下さい。
 また、自然豊かな環境で季節を感じながら伸び伸びと園庭あそびを楽しむことも出来ますので、お気軽にお越し下さい。詳しい内容はHPからもご覧になれます。

◆園庭開放◆
 ・第4土曜日
 ・時間/9:30~12:00
 ※雨天中止
 ・人数/5組程度
 予約受付なし。(当日先着順)
 ・利用条件/保護者同伴の下、就学前のお子様及びその兄弟。

◆地域交流広場◆
 ・第4土曜日
 ・時間/11:30~13:30
 ・人数/5組限定。予約制
 ・料金/大人300円、子ども100円

◆お問い合わせ先◆
 つくば市沼崎3097-1
 HP つくばこどもの森保育園
 検索



わたしたちのまち、大曾根・花畑・筑穂タウンです。

136 (株)堀井商店 昭和25年の石油類販売業者登録証

三つの元号の歴史を持つガソリンスタンド。昔は醤油醸造所！

お気軽にお立ち寄りください

場所 大曾根小学校入口からすぐのガソリンスタンドです。

営 月曜～土曜 9:00～18:30

休 日曜・祝日

堀井商店の看板娘「ピーちゃん」。新潟生まれの美人さんです。好きなこと、散歩と食べることです。

ENEOS



137 飯竹電機商会 ☎ 029-864-0057
FAX 029-864-8150

あなたの街のあなたのお店

家電・住宅設備・リフォーム
 つくば市上下水道指定工事店

住所 つくば市大曾根979



142 VAN SICKEL FARM TSUKUBA ◆◆ お問い合わせ先 ◆◆
vfarm.tsukuba@gmail.com ☎ 080-3523-2007

～ミネラルのバランスを考えた土づくりをしています～

健康な土×ミネラルの力=おいしいベリー

2022年6月、摘み取り園、オープン予定!!詳細はHPにて!!

【期間限定商品】
 ・生ブルーベリー販売期間: 6月中旬～8月上旬
 ・冷凍ブルーベリー販売期間: 7月中旬～在庫なくなり次第

【農園の加工品】
 ・フローズンヨーグルトアイス(ブルーベリー味、ブラックベリー味)
 ・ブルーベリージャム
 ・ブラックベリーソース

【トムのブルーベリー】で【検索】

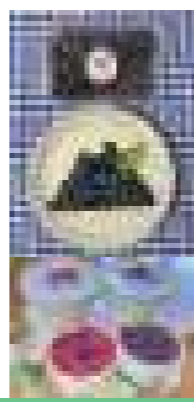

122 子育てメディアカフェ Five for earth

絵本、新聞などのメディア、文化を活用した子供の個性〈Outstand〉と社会性〈Understand〉のバランスの取れた家庭教育法をお伝えしています。 ●代表/安田 歩

☆対象☆ どなたでもご参加ください
 子育て中のお父さん、お母さん、妊婦さん、子連れ歓迎

場所 ・もっくん珈琲二階(カラパコ) ・オンライン ※個別相談も承ります。
 つくば市大曾根3439-1

日時 第1木曜午前、第2水曜午前 Mail mail@five-for-earth.com

LINE公式アカウント HP



123 カフェやさしい時間(とき) ☎ 080-9159-8341

東大通り沿い赤いテントが目印
 カフェごはん、天然酵母パンも人気です
 ドリンク・ランチのテイクアウト
 モーニングもあります

☎ *米粉パンケーキ 900円
 *フルーツ白玉あんこ 580円
 *カフェ手作りケーキ 480円
 *はちみつレモンソーダ 520円
 *ほうじ茶豆乳ラテ 560円

営 9:00～17:00 休 月曜日

住所 つくば市花畑2丁目12-2 第4つくば101



87 楽食楽酒 一休 ☎ 029-864-7453

ふらっ!と気軽に立ち寄れる居酒屋!

メニューが豊富!
 広い店内、60名まで入れます。
 店内にいけずがあり、その場で捌く刺し身が人気です!

営 17:00～24:00 休 日曜日

住所 茨城県つくば市筑穂3-1-5



89 Bar Last Waltz ☎ 090-6135-1282(大関)

住所 つくば市筑穂1丁目16-1 NTビル102



132 大曾根タクシー(株) 本社営業所 〒300-3261 つくば市花畑3-19-4

■タクシーのご用命 ■バスのお問い合わせ
 ☎ 0120-000-302 (5～25時) ☎ 029-864-7777 (9～17時)

安心して利用できる公共交通を目指して

●タクシー・ハイヤー
 迎車無料、365日いつでも駆けつけます。

●法人向けハイヤーサービス
 法人向け(研究機関)、VIP貸し出ししております。年間契約承ります。

■つくばトラベル(株)
 ☎ 029-864-3355



91 はなばたけ腰痛センター ☎ 0298648274

【心と身体の癒やし処】腰痛 | 肩こり | 骨格矯正 | 骨盤矯正

はなばたけ腰痛センターでは、カイロプラティック・整体を中心に身体のゆがみ、痛み、疲れ等を改善しています。やり方(施術方法)としては全身のほぐしと骨格(首、背中、腰、骨盤、下半身)を矯正して身体の筋肉をゆるめて、ゆがみを元の良い状態に整えます!骨格矯正【骨盤矯正】をしてみませんか?

営 午前8時半～午後12時半
 午後2時半～午後7時(受付最終時間)
 ※最終施術時間は午後7時半～(予約後)
 予約優先:基本予約制になります。

休 不定休

Mail hbhcbchbc@yahoo.ne.jp

住所 つくば市花畑2-14-8グリーンマンション102



143 (株)渡家不動産 ☎ 029-846-7110
FAX 029-846-7120

つくば市近郊を中心に、茨城県内全域の住まいの情報・不動産売買・賃貸、住宅ローン相談等を提供させていただきます。

また、物件の買取り、空家の管理もさせていただきます。
 お客様にご満足、そして何より笑顔を見せていただけますよう、全力でお手伝いさせていただきます。どんなことでも、ご相談下さい。スタッフ一同、心よりお待ちしております。

営 10:00～18:00
 休 水曜日
 住所 茨城県つくば市筑穂2-9-4



135 POLA エステイン学園店

化粧品カウンセリング、販売とエステ

1人ではたどり着けない肌がある

35年のプロ
 あなたの肌の悩みに答えます!

営 9:00～18:00 (15:00以降電話対応)
 ☎ 029-864-6568
 住所 つくば市大曾根2728



122 もっくん珈琲 ☎ 029-811-6833
Instagram @mokkun_coffee

スペシャルティコーヒーの珈琲焙煎所です!

上位5%のトップクオリティのコーヒー豆のみを扱う小さな本格自家焙煎所。コーヒー、カフェラテ等テイクアウトドリンクもご用意しています。オリジナルデザインのコーヒーギフトが人気。※店内喫茶は2席のみです。

☎ コーヒー豆・粉 コーヒーギフト
 200g ¥1,300 ¥1,500～(ドリップ)
 400g ¥2,500 バック・豆・粉など)

営 月曜 15:00-18:00 休 日・祝
 火～土 10:00-18:00

住所 つくば市大曾根3439-1
 Mail mokkuncoffee@gmail.com



特集

このまちの昔を調べてみたよ
ここはどんなまちだったのかな？

六〇年前の大曾根・花畑・筑穂

Q

プチクイズ!?

東大通りはこのころはありませんが、地図の中のどのあたりになるでしょうか？
答えは次のページ左上

空中写真（1961年）出典：国土地理院ウェブサイト
URL <https://mapps.gsi.go.jp/maplibSearch.do#>

筑穂

◀左ページ市街地拡大

1960年（昭和35年）頃の人々の暮らし

●お葬式（じゃーぼ）
自宅での葬儀を終えると、遺体を載せた輿を六道（町内衆）が担ぎ、親族、組合、町内会の人々が墓地まで列を組んだ。自宅前や道中の街角で行列の先導がお金をまいた。まかれたお金はその日のうちに使う習わしで、お葬式の日はお金を拾った子供たちで近所の駄菓子屋が賑わった

●結婚
結婚式（嫁入り）は新郎の家で行われることが多かった。白無垢姿の新婦が新郎の家に到着すると、玄関前で（近所から選ばれた）男の子と女の子が提灯を交換し、新婦が玄関をくぐった。八畳2間が続く奥座敷の席に新郎新婦がつくと2匹の鯉の腹合わせの儀式が行われ、盛大に披露宴が催された。

●子供のあそび
子供の遊びは、めんこ、ビー玉、ベイコマ、三角ベース野球、少年探偵団ごっこ、おはじき、釣りや川遊び（川底を泳ぐ魚が見えるほど水がきれいだった。）

●まつり
大曾根鹿島神社の祭礼として夏祭りが行われた。大曾根上(北部)と下(南部)の青年会員たちが神社に集まり、酒を酌み交わしたあと、下の会員たちが神輿を巡行した。上でも、江戸末期までは神輿を担ぎ、山車も出していたが、疫病がはやり、神輿がその原因であるとの卦が出て中止となったと伝えられる。

花畑



なつかしいねえ



うーん、ぼくの家はどのあたりだろう？



花畑と筑穂のまちはまだ無いんだね！

●農業
大曾根低地での稲作が中心で、農繁期には遠方からの手伝い衆が泊まり込み、田植え等に従事した。また、畑地での麦・野菜のほか、養蚕、タバコの出荷も盛んで、農業を生活基盤とする家が多数を占める純農村地帯だった。

●国鉄バス（南筑波線）
1951年に国鉄バス「南筑波線（土浦-古河間）」が開通。土浦市への通学・通勤・買い物等の交通の要だった。大曾根から土浦駅までの乗車時間は約50分で、通学通勤時は常に満車。大曾根三差路の商店に常陸大曾根待合所が設けられ、バスの乗車切符も販売されていた。

一九六〇年頃の大曾根市街地へタイムスリップ

昭和35年

クイズの答え



(赤線・東大通り)

★今も同じ場所にあるお店。



たくさん店が並んでいたんだよ。



- 大曾根映画劇場の開館（1952年、昭和27年）
- 大穂町町制施行（1953年、昭和28年）
- 大曾根小学校に大穂幼稚園を併設（1953年、昭和28年）
- 大穂町役場新庁舎の建設（1959年、昭和34年）
- 大穂町有線放送電話の開設（1962年、昭和37年）
- 筑波研究学園都市建設の閣議了解（1963年、昭和38年）
- 東京オリンピック開催（1964年、昭和39年）
- 鉄腕アトム放送開始（1964年、昭和39年）
- ビートルズの来日（1966年、昭和41年）



一部舗装されていたけど、その他はジャリ道だったんだって。



イラスト Agune Miho

昭和の大曾根語(ほぼ茨城弁)

当時の話し言葉	現代語訳
あます	吐く
あおなじみ	青あざ
いがっぺ	いいだろう
いぎあう	会う、出会う
いぎすがね	気に食わない
いしこい	醜い
いしゃる	どく(遠く)
いやどうも	いやまいった、いやそれほどでも、どうもありがとうございます、どうもすみません
いがい、えがい	大きい
おごさま	蚕
おちよる	折る
おんのまる、うんのまる	(予期せずに)埋まる
おどめ	赤ちゃん
おんつあま	叔父さん
かじける	(手が)かじかむ
こわい	疲れる
ごじゃっぺ	いい加減
しこたれ	ばかみたい
じゃーぼ	葬式
しゃーんめ	しょうがない
しれこね	とらえどころがない
しんねっぶり	知らないふり
せやける	むかつく
せんごころ	ずっと前に
そそらっぼ	いい加減に
だいじ	大丈夫
たまげる	びっくりする
..だしけ	..らしい
つっぺる	(水溜まりなどに)落ちる
ちくらっぼ	うそ
ちよるぐ	まとも
てーら	(..の)人たち
でれすけ	ばか、のろま
なめこい	柔かい
なんちゃね	どうってことない
はっこ	早く来い
ひやくもしね	なんの役にもたたない
ふったげる	(火を)焚きつける
ぼーでんち	懐中電灯
ほきだす	吐き出す
ほーろぐ	払い落とす
むぎもなく	ものすごく
めど	穴
よーいでね	容易でない、大変だ
らいさま	雷
んだ、んだっぺ	そうだ、そうだね

むかしの話し言葉 2コマまんが



現代語訳すると…



方言は、世代や住んでた場所ですら少しづつ違うかもしれないねえ

おばあちゃんが話してるのを聞いたことある! 他にもどんな言葉があるかな?



AIで蘇る大曾根! 白黒写真をカラーに。

すごい!
カラーになって臨場感があるね!



写真加工協力: 井内 康裕さん(花畑)
(秋田県立大学大学院1年生)
システム科学技術研究科経営システム工学専攻・サイバーフィジカルシステム研究室にて、AIを活用した顔認証システム、骨格推定、稲の生育予測など、AI・機械学習に関する研究をしています。
<https://www.yasuhiro-iuchi.com/>

昭和39年頃の、町を上げての「春祭り」の様子。
8ミリフィルムからの映像より(提供(株)オオツカ)

映像が残っているなんて知らなかったねえ。



大曾根中宿付近



大曾根小学校付近

歴史・文化散策MAP

● 若森県庁あと（若森地区）

明治2年2月、新政府の直轄領として若森県が創設され、旧若森村館之山の徳川幕府旗本堀田氏の陣屋後に若森県庁が置かれた。若森県の領域は常陸（新治、筑波、真壁、茨城）と下総（豊田、岡田、結城）にまたがるもので、560余の村を管轄した。若森県庁が創設されると、管下の村々から人々が訪れ、若森県庁周辺には郷宿や料理屋などの出店が相次ぎ、賑わいをみせた。

明治4年11月、廃藩置県後の行政区画の編成により若森県が廃され、新治県に統合された。若森県庁も廃止となり、その建物等は払い下げられ、一部は小学校に移築された。（現在、若森県庁跡地は私有地になっている。）

行事

20 一の矢八坂神社（玉取地区）

素戔鳴尊（すさのをのみこと）を祭る。「一の矢の天王さま」として遠方まで知られ、古（いにしえ）から人々の信仰を集めてきた。



千光寺 除夜の鐘

千光寺 どんど焼き

原稲荷神社 万燈祭

花畑近隣公園 夏祭り

大曾根下 夏祭り

大曾根鹿島神社 七五三

旧暦6月7日の例祭のニンク市は有名で、境内に露店が立ち並び、大勢の人出で賑わう。貞観8年（859年）山城国愛宕郡から勧請されたと伝えられ、藤原秀郷が平将門征伐の武運を祈願して矢を納めたとの伝承も残る。本殿は茨城県文化財指定。

地域の変遷

紀元前

0

500

1000

1500

2000

縄文～古墳時代

太古から先人たちの生活の舞台となり、大曾根A遺跡、大曾根B遺跡、大曾根吹上貝塚、松原古墳群、大日塚古墳等、数多くの遺跡が確認されている。

18 大曾根大日塚古墳



奈良～平安時代

律令制の筑波郡片穂郷に属し、平安末期から鎌倉初期にかけて片穂荘となる。大曾根鹿島神社の建立は建久2年（1191年）沖ノ島より移すと伝えられる。

1 大曾根鹿島神社



鎌倉～室町時代

小田家の支配下にあったが、小田家滅亡後は領主が変転し、佐竹家の知行地となる。千光寺（開祖は慈覚大師で、1201年に小田家始祖の八田知家が筑波山麓石崎に再建したが兵火により壊滅した）が1586年に当地に再々建された。

13 千光寺

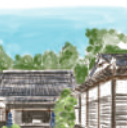

常福寺は1541年に常陸国那珂郡久慈から当地に移転した。

9 常福寺



江戸時代

江戸時代には常陸国新治郡大曾根村に属し、天領を経て、旗本の知行地となる。大曾根の街道沿いでは「三八」の定期市が開かれ、木綿、繰綿、雑穀等が売買され、市場町としてにぎわった。千光寺門徒の東福寺、慈広寺、感應寺が建立されていたが、現在は廃寺。

12 薬師堂



薬師堂は江戸時代中期（宝永年間）の建立で、明治4年に一の矢薬王院から当地（東福寺跡）に移転された。

明治～昭和前期

明治中期の町村制施行及び郡界の変更により筑波郡大穂村大字大曾根となる。明治23年に大穂尋常小学校（現大曾根小学校）が開校。明治27年に小学校敷地内に大穂村役場庁舎が開設され、大穂地域の行政、教育、経済の中心となった。昭和26年に旧霞ヶ浦海軍航空隊兵舎を移築した旧大穂中学校が大曾根字宿西（現筑穂）に開校。

11 大曾根小学校大クスノキ



昭和28年に町制を施行。昭和34年に大穂町役場の新庁舎が大曾根3410番地（現大穂保育所）に建設された。

8 旧大穂町町制施行記念石碑



昭和後期～平成

筑波研究学園都市建設事業に伴い、昭和44年に学園東大通り線、西大通り線（国道408号線）が開通。住宅地として花畑地区が整備された。筑波研究学園都市の北部拠点づくりの基本方針（大穂町）のもと、昭和57年以降、旧大穂中学校跡地に大穂町役場新庁舎（現大穂窓口センター）・公民館・体育館・保健センター等の公共施設が相次いで建設された。

3 花畑近隣公園



平成に入り、宿西土地区画整理事業が進められて筑穂地区が誕生。大曾根・花畑・筑穂エリアには商業、飲食、医療、福祉、金融、行政等の施設が集積し、人口も八千人を超えた。



5 中城荷神社

4 八卦

19 庚申塔

16 原稲荷神社

15 文殊堂

14 愛宕神社

6 安産不動尊

10 お釈迦様

17 安産祈願子どもの墓

7 子安観音

ピックアップ まちの 芸術家

地域で活躍するアーティストや、子どもたちの作品を紹介するページです。



作品「アゲハ」

大曽根在住の高校生
工藤陽佑さん



作品「無題」

折り紙作家・神谷
哲史氏の超複雑系
折り紙の設計を元
に、折り紙アート
に挑戦。最も難し
いと言われる龍神
(左)のほか、様々
なモチーフを、正
方形の一枚の紙か
ら折り出します。



作品「龍神 3.5」

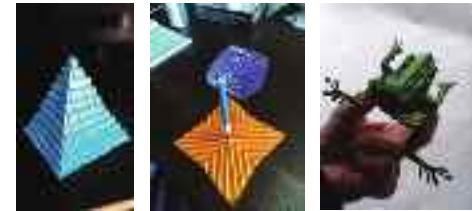

【経緯】
ある日、大曽根上にある旧・釜半ガソリンスタンド跡に、筑波大学の芸術専門学群・環境デザイン専攻の学生さんが来訪。ガソリンスタンド跡地の有効利用についての研究の一環で、「ここでも何かできないか」という話が持ち込まれました。持ち主である山中さん一家と、学生さんとの対話で上がったアイディアは「アートギャラリーへの改装」。

そして、たまたまその近くにあったもっくん珈琲も巻き込んで、地域イベントを催し、大曽根のアーティストさんたちの作品発表の場を作ろう！という企画が立ち上がりました。旧・釜半さん跡を「Gallery Canopy (ギャラリーキャノピー)」と称し、本格的な改装の前の試金石として、1日限りのアート展示を行い、もっくん珈琲敷地内でのプチマルシェと合わせて、地域住民の方に楽しんで頂く、というものです。

当日のプチマルシェは、もっくん珈琲のコーヒー提供のほか、近所の沢辺バラ園さん(北太田)、地場野菜(大曽根、上郷)の販売ブースや、大曽根地域の皆さんによるバザーブースの出店、アロマセラピーの施術、とんぼ玉作成体験、子供向けの近所散歩のアクティビティ企画もありました。また、もっくん珈琲脇の建物でも作品展示を行いました。これらはすべて、大曽根、花畑、筑穂地域内在住、もしくは活動拠点がある皆様が手掛けた企画です。

運営は、大曽根・花畑・筑穂地域活性化協議会も関わり、各所の手配や交通整理などに協力しました。今後も定期的(年に1回程度)に同じ催しを行い、地域の賑わい創出の一端となればと考えています。

使われなくなったガソリンスタンドを使ってアート企画



トールペイント
山崎和歌子さん



ガラススタジオ コヨーテ生徒作品展示



Kudo Momoe

工藤百江さん
(アーティスト)
神戸市出身。
学生時代は美術部とダイビング部の活動に明け暮れていました。ガラススタジオコヨーテ(自宅工房)でのとんぼ玉教室のほか、出張レッスンも行っています。



「シェブロン玉」



「ハリネズミ」



Agune Miho

莫根美穂(あぐねみほ)さん
(アーティスト)
宮崎県出身で、筑波大学芸術学群日本画専攻を卒業。現在大曽根子どもアトリエを主宰しています。



「雪柳」



「カササギの橋」

出産後、一旦創作活動をお休みしていたところ、一念発起して再び絵を描き始める。大穂交流センター前の大木を題材に描いた作品「めぐる」は、茨城県芸術祭美術展覧会特賞を受賞。



作品「バラI」「バラII」「レースのばし」



作品「めぐる」茨城県芸術祭美術展覧会特賞

切り紙・押し花 本橋せつ子さん 超絶技巧折り紙 工藤陽佑さん



絵画 莫根美穂さん



〈モモイパンフラワー〉

- 主宰 桃井登志枝さん
- 榎戸晃子さん
- 山中まり子さん
- 斉藤和子さん
- 梶井絹代さん

プチマルシェ・バザーも同時開催

ハンドマッサージ aromatherapy 旅 保國由佳さん

沢辺バラ園



地場野菜



地場産ジャム



KEK(高エネルギー加速器研究機構)

「宇宙、生命、物質」の起源を探る
加速器科学の世界的な研究拠点

施設 Pick up
SuperKEKB 加速器

KEKの地下に円形に建設されているSuperKEKB加速器。高エネルギーに加速された二つのビーム同士をぶつけ、そこで起こる素粒子反応を観測するための加速器です。以前のKEKB加速器の性能の40倍の性能を目指し改良を進めている加速器です。



◆防災科学技術研究所 生きる、を支える科学技術

防災科研は、五千人以上の死者・行方不明者をもたらした伊勢湾台風をきっかけに1963年に設立されました。世界的に見ても数少ない、地震・津波災害、火山災害、風水害、土砂災害、雪氷災害とあらゆる自然災害の全てのフェーズを研究対象としている研究所です。

全国を網羅する陸海統合地震津波火山観測網、通称「MOW LAS(モウラス)」を運用するほか、次世代の気象観測レーダーなど新技術を活用し、巨大災害の被害軽減に役立つ情報をリアルタイムで収集しています。また、それらをもとに一般の方にもわかりやすい形にまとめインターネットなどを通じて公開を行っています。

施設 Pick up
防災科研公式 紹介動画

2021年に創立50周年を迎えたKEK(高エネルギー加速器研究機構)は、加速器という巨大な実験装置を使い、電子や陽電子(電子の反物質)を光速近くまで加速、衝突させる実験を行う世界的な研究機関です。加速器が生み出す高エネルギー状態でしか観測できない極微な世界の物理現象を詳細に調べることで、誕生直後の宇宙の謎の解明を目指しています。また、加速器から得られる「放射光」という強い光は、物質の分子構造を詳細に解析することができ、材料開発、創薬などに貢献しています。

◆施設 Pick up
大型降雨実験施設

世界最大級の規模・能力を有する散水装置で、雨を降らせることができます。また、その施設を使って、がけ崩れ、土石流、土壌侵食の解析、センサー開発に関する研究等を行っています。

霧雨からゲリラ豪雨に相当する毎時300mmまでの雨を再現できます。防災科研一般公開のとき、豪雨を体験できるのですが、足まで隠れるカッパ必須です。

◆簡単実験紹介
コイル加速器実験

KEK広報室 科学コミュニケーター 高橋将太

(100均やホームセンターなどでそろえよう！)

◆用意するもの

- 銅線 (30m)・単4電池×1
- ネオジム磁石 (丸13mm) ×8コ
- 太さ14mmの丸い棒

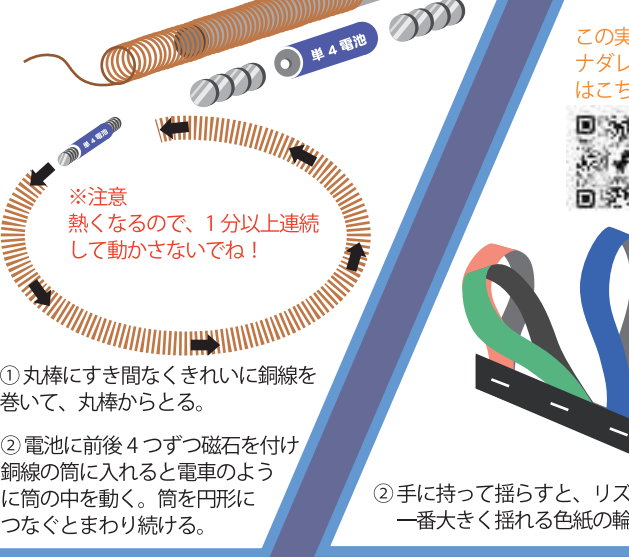

◆簡単実験紹介
地震の揺れ実験

この実験を含む ナダレンジャー動画はこちらのQRから！

◆用意するもの

- 厚紙・薄い色紙・はさみ
- カッター・定規・ホチキス
- カッターマット

長さを変えた薄い色紙の輪3枚

①色紙を厚紙にはさんでホチキスでとめる。

②手に持って揺らすと、リズムによって一番大きく揺れる色紙の輪が変わる。

Dr. ナダレンジャーの自然災害科学実験教室

全国でも大人気！雪崩の研究者のDr. ナダレンジャーによる科学実験の教室。楽しい実験やパフォーマンスで子供から大人まで楽しく防災科学技術について学べます。

▼施設見学、講師派遣のお申込みについては、防災科研ウェブサイトをご覧ください。

https://www.bosai.go.jp



なな TV 地域番組制作！

つくばケーブルテレビ ACCS 番組「大曾根・花畑・筑穂散歩道」は、毎月第4月曜日からの1週間、お昼 12:15～12:29 と夜 19:45～19:59 の一日2回、絶賛放送中です！

『大曾根・花畑・筑穂散歩道』を毎月テレビと YouTube で配信中！

大曾根・花畑・筑穂地域活性化協議会および花畑フラワーフィールドーズ主導のもと、ACCS 番組「大曾根・花畑・筑穂散歩道」を制作している地域ボランティアチームです。



この活動をはじめたきっかけは？

はじめはもっくん珈琲さんだけで番組作成を行っていたのですが、大変なことがあったのと、あとは、様々な人が関わったほうが広がりもあるだろう、というコーヒー店内での雑談が、団体結成のきっかけでした。

どういった団体なのですか？

大曾根、花畑、筑穂地域内の住民の有志で構成されています。自治会や地域活性化協議会の枠にとらわれず、知り合いに声をかけたりなど、わりかし自由な経緯で集まったメンバーです。

番組はどのように作っているのですか？

みんなで地域の身近な情報を集めたり、それぞれの得意分野を生かして、コンテンツを持ち寄りたりしています。定期的なミーティングというものはなくて、「LINEのグループメッセージ」で連絡を取り合ったり、たまにもっくん珈琲で雑談しながら、毎月ゆるく運営しています。時には、メンバーでない近所の人から、「今度こんな催しがあるから取材に来て」など、コーヒー店に連絡が入ることもあったんですよ。

2021年放送アーカイブ ※放送終了後、毎回YouTubeにアップしています。チャンネル登録よろしくお願いします(^^)

 1月 2021年1月放送 (内容) 大曾根鹿島神社 / とんぼ玉工房 / 冬の空紹介 / 千光寺 / どんと焼き / 花畑城	 2月 2021年2月放送 (内容) 花畑FF会 / ミーティング / 海のほねなし講座 / 春散策	 3月 2021年3月放送 (内容) 地域内神社仏閣巡り / 第1回花畑フローマーケット / 活動紹介 / モモイバナフラワー	 4月 2021年4月放送 (内容) 桜散策 / 宵御 / 釈迦 / 公園で木のぼり / つれづれ水彩スケッチ
 5月 2021年5月放送 (内容) VAN STICKEL / FARM TSUKUBA / つくば文化協会合同展示会 / お店紹介 / Dog Tag / なな散歩 / つれづれ水彩スケッチ	 6月 2021年6月放送 (内容) 柳町ファーム / はなばたけ腰痛センター / モモイバナフラワー / ワンポイント英会話 / つれづれ水彩スケッチ	 7月 2021年7月放送 (内容) 地域の人紹介 / aonatherax 旅 / アダプトアパーク / ワンポイント英会話 / なな散歩 / つれづれ水彩スケッチ	 8月 2021年8月放送 (内容) むかしの大曾根の町並み復元プロジェクト / なな散歩 / ワンポイント英会話 / トンボ、トンボ？ / つれづれ水彩スケッチ
 9月 2021年9月放送 (内容) カレーライス専門店 COOY / なちゅら / なな散歩 / 工藤陽佑 折り紙 / ワンポイント英会話 / つれづれ水彩スケッチ	 10月 2021年10月放送 (内容) お食事処 花花 / 地域紹介 大地の花 / なな散歩 / ワンポイント英会話 / つれづれ水彩スケッチ	 11月 2021年11月放送 (内容) 第2回花畑フローマーケット / モモイバナフラワー / ワンポイント英会話 / なな散歩 / さかなとり / つれづれ水彩スケッチ	 12月 2021年12月放送 (内容) 天台宗 全国一斉托鉢 / 大曾根ギャラリー / デイノワンポイント英会話 / なな散歩 / つれづれ水彩スケッチ

安心・安全マップ

- くすのき隊
- 子ども110番の家
- 不審者注意
- 救急告示医療機関
- 公衆電話
- AED(自動体外式除細動器)
- 交通事故発生地点
- 交番
- 狭い道車に注意
- 指定避難所



救助・救急体制

消防はつくば北消防署が当地域の管轄になります。場所は当地域北に隣接するエリアにあります。現場到着所要時間は平均9分程度です。また、大曾根小学校前に消防団大穂支団第1分団があります。救急医療では救急告示医療機関に指定されているいちほら病院があります。

交通事故発生地点

東・西大通り沿いで事故が多い。旧大曾根街道、大曾根市街地の見通しが悪く学童も多いため、車の運転には十分注意してください。

警察署・派出所

地域内には筑穂交番があります。また、葛城地区、国土地理院前にはつくば警察署があります。

不審者情報

花畑、筑穂で年間数件の情報が寄せられています。

ひばりくん防犯メール

茨城県警が配信するメールサービス犯罪の発生、防犯対策情報、交通事故情報、不審者情報などを配信。

子どもを守る110番の家

子ども達が知らない人から声かけやつきまといなどの被害を受けた時に助けを求め逃げ込める場所。子どもたちを保護し、警察や学校等へ通報してくれる。

自警団

この地域では、花畑自警団が活動しています。

防犯協会

つくば北地区防犯協会がある。



いざという時の連絡先

つくば警察署	029-851-0110
つくば北警察センター	029-867-1191
筑穂交番	029-879-0110
つくば市消防本部	029-851-0119
つくば市北消防署	029-867-2355
大曾根小学校	029-864-0166
大穂中学校	029-864-0167
NTT(電話の故障)	0120-444-113
東京電力茨城	0120-995-007
東京ガスつくば支社	029-848-5151
関東鉄道	029-836-1145
つくばエクスプレス	0570-000-298

救急車を呼ぶか判断に迷ったときの相談先

おとな救急電話相談
短縮ダイヤル「#7119」
または **03-5367-2365**

子ども救急電話相談
短縮ダイヤル「#8000」
または **03-5367-2367**

公衆電話

大規模災害時で広範囲にわたり停電が発生している場合には、公衆電話は無料で通話(国内のみ)できます。

AED(自動体外式除細動器)

心停止の傷病者の救命に、電気ショック(除細動)は大変有効な手段です。AED(自動体外式除細動器)が届いたら、電源を入れ、音声メッセージにしたがって操作して下さい。

くすのき隊

大曾根小学校見守りパトロール。児童の登下校の安全パトロール活動を行っています。交差点・横断歩道の立哨、散歩をしながら目配り、気配りをしています。
2018年文部科学大臣「学校安全ボランティア活動奨励賞」受賞
随時隊員募集：問合せは大曾根小学校 **029-864-0166**