

今月の主な内容

2021年度市民意識調査の結果速報…2~3 | (連載企画)フックン船長と学ぶ防災…4 | 児童クラブ入会受け付け…6

高エネ研南側未利用地土地利用方針(案)への市民の皆さまの意見を募集しています

☎ 公有地利活用推進課

つくば市には、約46ヘクタール(東京ドーム約10個分)もの広大な未利用地(高エネ研南側未利用地)があり、過去には当該地を総合運動公園とする計画がありました。その是非をめぐって行われた住民投票の結果を受け、計画を白紙撤回し、2017年度から当該地の利活用について検討を進めてきました。

2021年度は、市が2回目のサウンディング型市場調査(※)を実施し、6月には市議会から『高エネ研南側未利用地土地利用に関する提言書』が提出されました。これらの内容を踏まえ、「高エネ研南側未利用地土地利用方針(案)」(以下、「土地利用方針案」)を作成し、現在、その内容について市民の皆さまのご意見を伺うパブリックコメントを実施しています。地域にとってプラスとなる土地利用としていくため、皆さまのご意見をお待ちしています。

※サウンディング型市場調査:事業発案段階や事業化段階において、事業内容・計画などに関して、直接対話により民間事業者の意見やアイデアの把握などを行うことで、対象事業の検討を進展させるための情報収集を目的とした手法のこと。

これまでの経緯などは、つくば市かわら版で紹介していますので、こちらからご確認ください▶



つくば市撮影の空中写真(2021年撮影)

略年表(利活用方針への転換まで)

- 2014年…都市再生機構から土地取得
- 2015年…総合運動公園基本計画策定
住民投票(投票の約8割反対)
計画の白紙撤回を表明
- 2017年…都市再生機構との返還交渉
土地利用へと方針変更

土地利用方針案の骨子

1 具体的な施設の導き

2021年度の市のサウンディング型市場調査や庁内ニーズ調査で提案された施設と、市議会の『高エネ研南側未利用地土地利用に関する提言書』で示された望ましい施設を折り返し、下表に取りまとめました。

市議会「高エネ研南側未利用地土地利用に関する提言書」で示された望ましい施設の役割・機能	市のサウンディング型市場調査と庁内ニーズ調査で適合する施設
豊かな自然環境、幅広い分野の研究機関や人材の集積などの最先端の取組に代表されるつくばならではの資源・特性を十分にいかせるもの	●研究・開発施設 ●発電施設 ●データセンター ●技術者養成学校
市民ニーズに対応し、地域の活性化に貢献するもの	●アメニティ施設(カフェ、レストランなど) ●商業施設
東日本大震災等の教訓をいかし、市民が安全・安心に暮らせるまちを実現するため、災害に強いまちづくりに寄与するもの	●物流施設 ●防災備蓄倉庫(公) ●防災多目的利活用広場(公)
市民のコミュニティ形成に寄与するもの	●スポーツ施設 ●公共施設(公) ●アメニティ施設(カフェ、レストランなど)
交通の利便性から観光や産業の振興に寄与するもの	●物流施設 ●データセンター ●工場 ●商業施設

※(公):公的利活用が想定される施設

3 敷地全体の一体的整備

当該地の全体開発プランを民間事業者から募集し、市議会からの提言で示された望ましい施設の役割・機能を満たすプランを提案する民間事業者に売却し、一体的に整備してもらうことが、より有効な手法であると考えています。

5 防災拠点施設の概要

機能:●防災備蓄倉庫(2,400~2,600㎡) ●災害用水源 ●防災多目的利活用広場(40,000㎡以上)

4 公的利活用

防災備蓄倉庫は民間事業者が整備し、それを市が賃借することとします。防災多目的利活用広場は民間事業者が地域開放スペースなどとして整備、運営、維持・管理などを行っていただき、災害協定などを締結した上で災害時には防災拠点として市が無償で利用することを想定しています。

2 用途地域変更の必要性

当該地は研究・教育施設用地として位置付けられていたことから、1で示した施設を配置可能とするためには、当該地の用途地域を変更する必要があります。また、周辺への影響を考慮し、用途地域の変更と合わせて「地区計画」を定める必要があると考えています(店舗の延床面積を3,000㎡未満とするなど)。

パブリックコメント実施中

- ☎ 公有地利活用推進課、市ホームページ、市役所1階情報コーナー、各窓口センター、各地域交流センター
- 📧 12月15日(水)までに上記の場所に直接、または必着で郵送、FAX、メール、市HPから
- ☎ 029(868)7641
- ✉ pln130@city.tsukuba.lg.jp



市民説明会を開催します

- 📅 ①12月10日(金) 14:30~、②19:00~
③12月12日(日) 10:00~
- 📍 ①②大穂交流センター
③市役所2階 会議室202



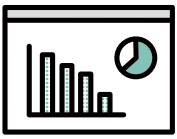

2021年度 つくば市市民意識調査の結果速報

統計・データ活用推進室

つくば市の現状やまちづくりの取り組みに関する市民の皆さまの満足度、市が進める主要な施策に対するご意見をお聞きするため、8月に市民意識調査を実施しましたので、本調査の結果の概要を速報として掲載します。※全ての設問の調査結果は、12月中に市ホームページや市役所1階情報コーナーなどで公表する予定です。

期間▶2021年8月13日～31日
 対象▶住民基本台帳に記載された18歳以上の男女3,000人(層化無作為抽出)
 方法▶郵送・ウェブ
 回答▶1,751通(1,481通) 58.4%(49.4%)
 ※()内は前回(2019年度)の状況

回答者属性 (年齢構成)

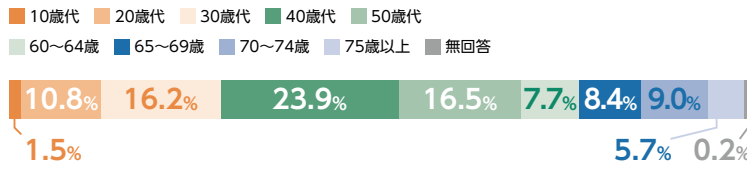

住環境

定住意向、住み心地、つくば市への愛着は、3回の調査を通して大きな変化は見受けられませんが、各回ともに、ポジティブな意見が80%を超えています。

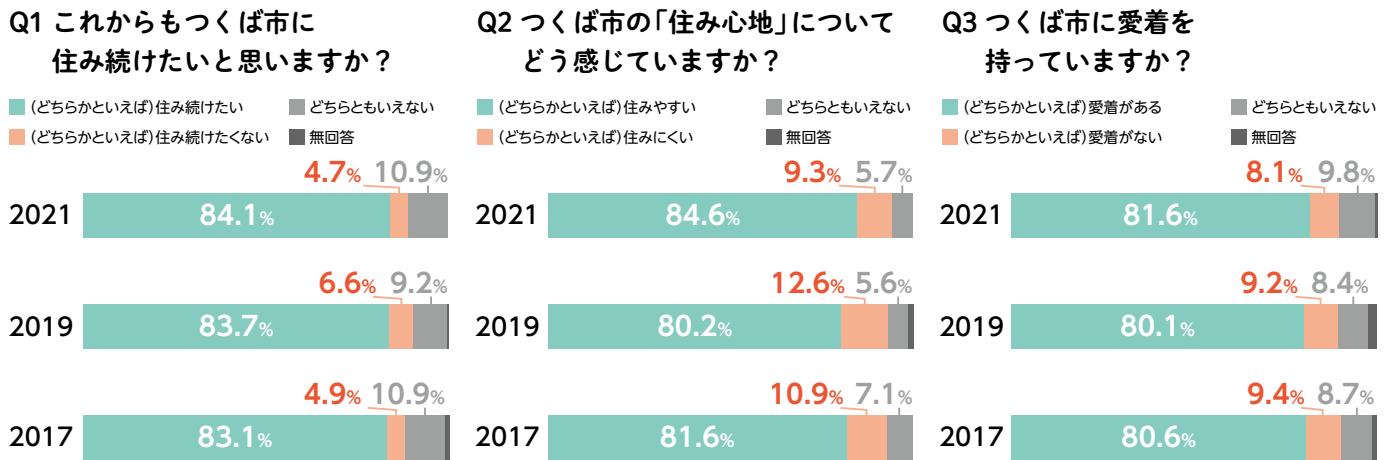

市政

Q1では、「(あまり)そう思わない」と答える割合が前回比で5.4ポイント、前々回比で10.3ポイント減少しました。Q2では、「(あまり)そう思わない」と答える割合が前回比で6.8ポイント、前々回比で17.2ポイント減少しました。

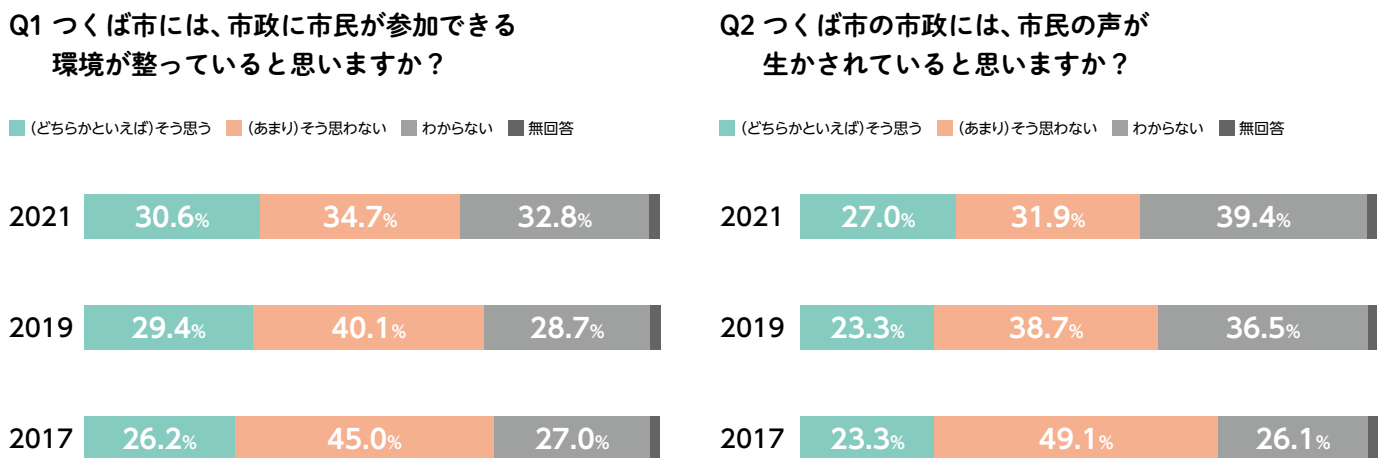

少子高齢化

Q1では、「そう思う」と答える割合は前回比で5.7ポイント増加しましたが、前々回比では大きな変化は見られません。Q2では、「そう思わない」と答える割合は、前回比で6.8ポイント、前々回比較で10.0ポイント減少しました。

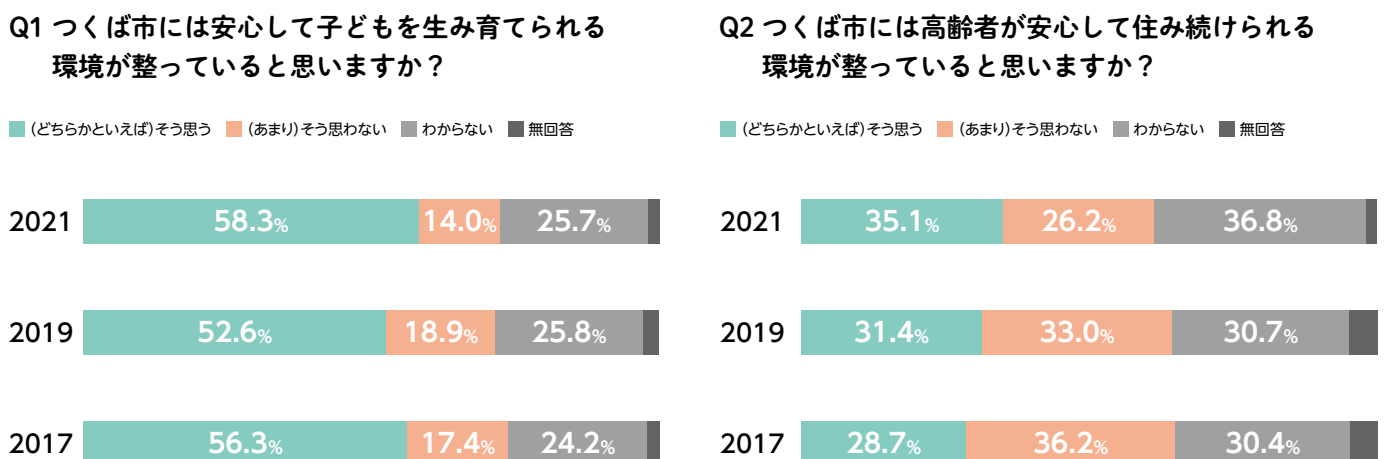

SDGs 持続可能な開発目標

Q1では、前回比で「よく知っている」は8.4ポイント、「少し知っている」は22.9ポイント、「名前だけは知っている」は6.6ポイント増加しました。Q2では、最も関心が高い「食品ロスについて」の割合が8.9ポイント増加しました。

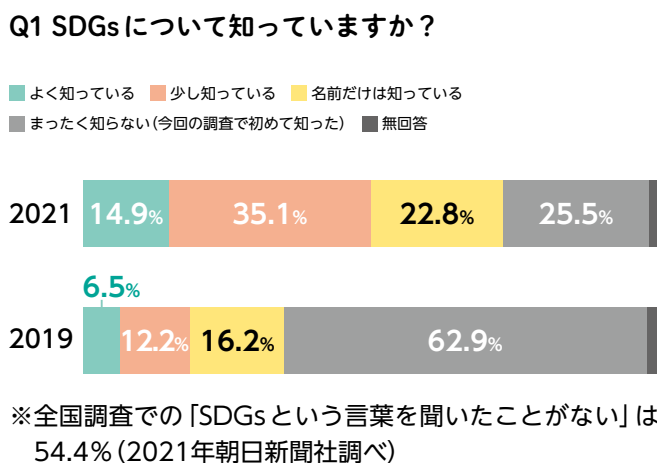

Q2 SDGsや持続可能都市に関することで、関心が高いことはなんですか？【上位5項目】※()内は2019年度

- 1 食品ロスの削減による資源の有効活用や環境負荷の低減 53.6% (44.7%)
- 2 子どもを中心とした貧困の解消 42.4% (41.7%)
- 3 地産地消の推進による地元農業の推進と環境負荷の低減 38.8% (33.4%)
- 4 脱プラスチックの推進による海洋汚染等の防止 34.3% (33.2%)
- 5 女性活躍のための仕事と子育ての両立の支援 28.9% (30.9%)

つくば駅周辺

Q 主にどのような目的でつくばセンター地区を訪れますか？

※()内は2019年度

「日常の用事」と答えた割合が前回比で15.0ポイント増加しました。また、「移動・乗り換え」と答えた割合が前回比で8.3ポイント減少しました。

1 日常の用事	52.5%	(37.4%)
2 移動・乗り換え	15.9%	(24.2%)
3 娯楽	10.2%	(13.0%)
4 仕事	5.9%	(6.6%)
5 趣味	5.5%	(6.0%)
6 その他	8.3%	(9.3%)

交通環境

Q 日常的に利用する交通手段は何ですか？【上位7項目】

※()内は2019年度

前回の調査から大きな変化は見受けられませんが、「鉄道」が4.9ポイント減少し、「自家用車」が3.3ポイント、「自転車」が4.1ポイント増加しました。

1 自家用車	89.1%	(85.8%)
2 鉄道	24.0%	(28.9%)
3 自転車	24.0%	(19.9%)
4 路線バス	10.3%	(10.9%)
5 つくバス	6.8%	(8.2%)
6 タクシー	2.6%	(3.4%)
7 オートバイ	2.2%	(2.0%)

つくば市のまちづくりの取り組みに関する満足度

※()内は2019年度

満足割合が高い順に上位10項目まで表示

1 病院・診療所などの医療	77.0%	(77.4%)
2 住宅環境	73.0%	(67.9%)
3 生活環境対策	72.5%	(69.6%)
4 公園・広場・遊び場の数	65.4%	(61.9%)
5 下水道整備	64.4%	(59.5%)
6 上水道整備	64.1%	(59.8%)
7 広報紙による情報発信	59.0%	(58.9%)
8 道路整備	50.7%	(48.4%)
9 防災対策	48.8%	(44.4%)
10 国際化の推進	47.0%	(47.8%)

「満足」「どちらかといえば満足」と答える割合(以下、満足割合)が高い順に10項目挙げ、前回と比較したところ、1~8位の順位と満足割合には大きな変動は見られませんでした。9位の「防災対策」は前回12位から上昇しました。

不満割合が高い順に上位10項目まで表示

1 つくば駅周辺のにぎわい	46.6%	(57.5%)
2 公共交通	45.7%	(52.8%)
3 道路整備	41.0%	(40.3%)
4 交通安全環境	39.4%	(40.5%)
5 観光の振興	30.2%	(34.4%)
6 防犯対策	27.6%	(30.9%)
7 地域交流センター・図書館	25.4%	(27.8%)
8 行政改革	22.5%	(22.4%)
9 商工業の振興	22.2%	(25.5%)
10 環境意識の啓発	22.0%	(19.4%)

「不満」「どちらかといえば不満」と答える割合(以下、不満割合)が高い順に10項目挙げ、前回と比較したところ、1~8位の順位に大きな変更は見られませんでした。不満割合が6項目で減少しました。特に1位の「つくば駅周辺のにぎわい」については不満割合が10.9ポイント減少しました。

令和4年

つくば市成人の集いを開催します

関 生涯学習推進課

次世代のつくば市を担う新成人の門出を祝い、成人の集いを開催します。入場券は、市内に住民登録のある方(11月1日現在)へ12月中旬に送付する予定です。詳細は市ホームページをご覧ください。

新型コロナウイルス感染症対策にご協力をお願いします。



今回は出身中学校ごとに参加できる日程が異なります。混雑を緩和するために入場目安時間を設けています。新成人の皆さまにおかれましては、スムーズな入場にご協力をお願いします。

日時	出身中学校	入場目安
1月9日(日) 11:00~	大穂・竹園東	10:30
	筑波東・荻崎	10:40
	市外の中学校など	10:50
1月9日(日) 14:30~	手代木・筑波西	14:00
	桜・吾妻	14:10
	並木	14:20
1月10日(祝) 11:00~	豊里・谷田部東	10:30
	高山・高崎	10:40
	春日学園	10:50
1月10日(祝) 14:30~	谷田部	14:00
	並木中等	14:10
	茗溪学園	14:20

日 2022年1月9日(日)・10日(祝) ※詳細は右表をご覧ください。

場 つくばカピオ

対 2001年4月2日~2002年4月1日生まれの方

式典開催に伴い通行止めを行います

安全に式典が実施できるよう、つくばカピオ周辺道路を一部通行止めとします。ご理解とご協力をお願いします。

日 2022年1月9日(日)・10日(祝) 9:30~16:00

場 大清水公園前交差点~竹園1丁目東交差点手前(カピオ・ヨークベニマルつくば竹園店間の道路)



※レーベンつくばコアリスにご用のある車両は、土浦学園線側から出入りできます。

新型コロナウイルスワクチン関連情報 12月から3回目追加接種が始まります

対象者には順次、市から接種券を送付します。3回目追加接種を希望される方は、接種券が届いたら、接種予約をしてください。

☎ 新型コロナウイルスワクチン接種対策室

※掲載の情報は、11月17日時点のものです。
※国の方針などにより、変更になる場合があります。最新情報は市ホームページにも掲載しています。

追加接種可能日の詳細と接種券発送スケジュール

- ▶ 3回目追加接種可能日 = 2回目接種を行った日から8カ月後の同日以降
※同日がない場合、翌月1日から接種可能となります。(下記例2を参照)
- ▶ 接種券の発送予定日 = 3回目追加接種可能日の前月末
- (例1) 2021年6月1日に2回目を接種された方の場合
▶ 3回目追加接種可能日 = 2022年2月1日以降 ▶ 接種券発送日 = 2022年1月末
- (例2) 2021年6月30日に2回目を接種された方の場合
▶ 3回目追加接種可能日 = 2022年3月1日以降 ▶ 接種券発送日 = 2022年1月末
(2月には30日がないため追加接種可能日は3月1日以降となりますが、接種券の発送は1月末となります)

当面の間、3回目追加接種には薬事承認されているファイザー社製ワクチンを使用する予定です。そのため、1回目・2回目にモデルナ社製ワクチンを接種された方も、3回目にはファイザー社製ワクチンを接種することになります。

▶ 対象年齢 = 18歳以上の方

※モデルナ社製ワクチンの使用に関しては、今後、薬事審査の結果を待ってから改めて国で議論されます。

接種券の発行申請が必要な場合

- 下記に該当する方は接種券の発行申請が必要です。
- ▶ 2021年4月以降につくば市へ転入された方で、つくば市の接種券の発行申請(再発行申請を含む)をしたことがない方
 - ▶ 2回接種完了から8カ月以上経過しても接種券が届かなかった方

申請方法

- ▶ インターネット申請
- ▶ 郵送で申請
(申請書は市ホームページに用意)



申請時の注意

- ▶ 添付書類として『新型コロナウイルスワクチン予防接種済証』が必要です。
- ▶ 接種済証を紛失された場合はマイナンバーカード(または通知カード及び身分証明書)を持参して窓口で申請してください。

1回目・2回目が未接種の方も、1回目・2回目の接種予約が可能です。予約の際は、すでに送付している接種券を利用してください。

▶ 2回目接種可能日 = 1回目接種日の3週間後から

新型コロナウイルスワクチン接種状況(VRS(ワクチン接種記録システム)上のデータ)

接種回数	65歳以上の方(施設入所含む)		12~64歳の方		合計	
	接種人数	接種率	接種人数	接種率	接種人数	接種率
1回目	42,378人	89.67%	140,266人	88.95%	182,644人	89.12%
2回目	41,554人	87.92%	135,649人	86.02%	177,203人	86.46%

※ワクチン接種率は、市内の12歳以上の常住人口(2021年7月1日現在)に対する接種者の割合です。

ワクチン接種に関する問い合わせ先

つくば市
コロナワクチン接種対策コールセンター
☎029(883)1391 8:30~17:15
※(土)(日)(祝)を除く

市役所でPCR検査が受けられます(予約制)

市では、市独自のPCR検査を実施しています。詳細は市ホームページをご確認ください。※検査結果は通知しますが、海外渡航の際に必要な医師の署名付きの陰性証明ではありません。

対象・費用 次のいずれかの方で無症状の方▶市内在住で小学生以上の方 = 1,000円/回▶市内在勤・在学の方 = 2,000円/回

実施日 (月)~(金)9:00~11:00(変更の場合あり)

※(祝)、12月29日~1月3日を除く

☎ 感染症対策室



ワクチン接種後も、引き続き感染予防策を行いましょう

- ▶ マスクは正しく使いましょう
マスクを鼻にすき間なくフィットさせ、しっかりと着用してください。
- ▶ 手洗い・手指の消毒をこまめに行いましょう
共用物に触った後、食事の前後、公共交通機関の利用後などは必ず手洗い・手指の消毒をしましょう。
- ▶ 「密接・密集・密閉」を避けましょう
ひとつの密も避けて、「ゼロ密」を目指しましょう。特に人と人との距離は十分に保ってください。

フクン船長と学ぶ防災 ~初めての備蓄編~

いざという時に備えましょう

大規模な災害が発生した場合はもちろん、市に直接的な被害が発生していない場合でも、物流がストップすることで日用品などが手に入らなくなってしまう可能性があります。いざという時に備えて、まずは3日分を目標に備蓄を始め、余裕があれば1週間分以上の備蓄を目指しましょう。

備蓄品の参考例

<input type="checkbox"/> 飲料水 (1人1日3リットル)	<input type="checkbox"/> 食料品	<input type="checkbox"/> モバイルバッテリー
<input type="checkbox"/> ラップ	<input type="checkbox"/> ポリ袋	<input type="checkbox"/> カセットガス
<input type="checkbox"/> 常備薬	<input type="checkbox"/> 携帯トイレ	<input type="checkbox"/> トイレットペーパー
<input type="checkbox"/> マスク	<input type="checkbox"/> アルコール消毒液	<input type="checkbox"/> 除菌ウェットティッシュ

日常備蓄

備蓄が必要なことはわかっても何をを用意すればいいのかわからないという方にもおすすめ

飲料水や食料品、日用品など、普段から消費しているものをあらかじめ多く購入しておき、期限が近いものから消費して、減った分だけ買い足していく方法です。いわゆる「保存食」などを特別用意しなくても、家庭内に常に一定量の備蓄品が確保できるほか、「いざという時に消費期限が切れていた」といったケースを防ぐこともできます。



☎ 危機管理課

他自治体へのふるさと納税による市税流出額が大幅に増加しています

☒ 持続可能都市戦略室

ふるさと納税による市税流出額の推移(2015～2020年度)

年度	2015	2016	2017	2018	2019	2020
流出額	-1.8億円	-3.2億円	-4.4億円	-5.9億円	-6.5億円	-8.3億円

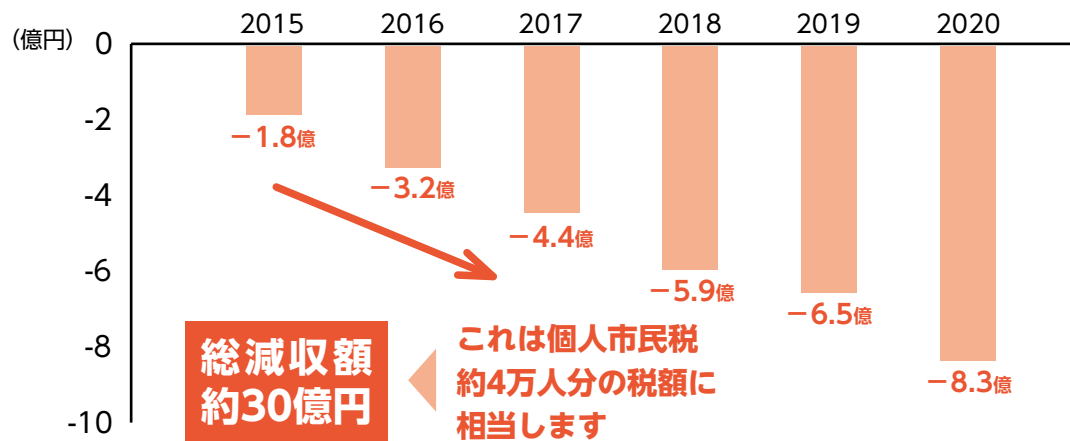

ふるさと納税は、ふるさとを応援するために2008年に開始された制度ですが、他自治体にふるさと納税を行うことで、市税の減収につながるという側面があります。つくば市でも、2017年2月に返礼品制度を開始する以前から市税が流出し、2015～2020年度の総流出額は30億円を超えました。

あまり知られていないことですが、ほとんどの自治体では、この減収額の75%が国からの地方交付税で補てんされる仕組みになっています。しかし、つくば市は不交付団体(※)のため、この補てんが行われません。そのため、ふるさと納税による減収は、市の財政に直接的に影響しています(2020年の減収額は茨城県内最大)。なお、総減収額約30億円は個人市民税約4万人分(1年間分)の税額に相当する額です。今後も流出額が増え続けてしまうと、今つくば市に住んでいる皆さまへのさまざまな行政サービスの低下などの悪影響を及ぼす恐れがあります。

※不交付団体:国の基準で収入額が必要額を上回ったため、地方交付税が交付されない団体

つくば市は、返礼品を通して市の魅力を発信し、多くの方につくばを好きになってもらいたいという想いで、ふるさと納税を受け付けています。いただいた寄付は、つくばこどもの青い羽根基金や市民活動への支援、周辺市街地の活性化、子育て支援などの事業に活用しています。

なお、返礼品送付の対象外とはなりますが、つくば市民の皆さまからの寄付も受け付けています(他自治体へのふるさと納税と同様に寄付金税額控除を受けることができます)。

使い道を指定して寄付していただくことで、つくば市の事業を応援することができます。皆さまの温かいご支援をお待ちしています。

つくば市への寄付の方法は、こちらからご確認ください



令和4年度 市・県民税申告 / 令和3年分 所得税(国税)確定申告

☒ 市民税課

市役所で実施する申告相談は、事前予約制となります

市役所会場の混雑緩和を図るために、インターネット・電話での「事前予約制」となります(出張申告を除く)。予約方法などの詳細は広報つくば1月号・2月号、市ホームページなどでお知らせいたします。

市・県民税申告を予定している方へ

市の申告会場は、例年混雑するため、市・県民税申告をする方は、できるだけ市民税課に郵送での提出にご協力ください。

市役所で実施する申告相談日程【事前予約制】

- ①市・県民税申告相談、所得税確定申告相談(還付申告のみ)
☒ 2022年2月1日(火)～10日(木)※(土)(日)を除く。
- ②市・県民税申告相談、所得税確定申告相談
☒ 2022年2月16日(水)～3月15日(火)
※(土)(日)(祝)を除く。ただし、2月27日(日)は実施。

出張申告相談日程【事前予約不要】

- ☒ 2022年2月14日(月)・15日(火)
- ☒ 荃崎交流センター・市民ホールつくばね
- ☒ 市役所までの交通手段がない方で、市・県民税申告のみの方

確定申告はe-Taxで自宅から!

税務署では、新型コロナウイルス感染症の拡大防止のため、例年混雑する確定申告相談会場に出向くことなく手続きができる「e-Tax」による確定申告を推奨しています。

e-Taxの利用に必要なもの

- ① インターネットにつながるパソコンまたはスマートフォン
- ② マイナンバーカード
- ③ ②を読み取るためのICカードリーダーまたはマイナンバーカード読み取りに対応したスマートフォン

※②③をお持ちでない方は、「ID・パスワード方式」でも利用することができます。ID・パスワードは申告者本人が顔写真付きの本人確認書類をお持ちの上、土浦税務署または「自宅からのe-Tax説明会」で取得できます。

自宅からのe-Tax説明会

マイナポータルの設定方法や、国税庁ホームページの利用方法などについて説明します。※スマートフォン、マイナンバーカード(お持ちの方)を持参してください。

- ☒ 12月20日(月)・21日(火)
10:00～12:00、13:30～15:30
- ☒ 市役所2階 職員研修室1
- ☒ 土浦税務署個人課税部門
☎029(822)3516

税理士による無料税務相談

税理士による無料税務相談が開催されます。事前に電話で予約してください。

- ☒ 2022年1月6日(木)・11日(火)、2月1日(火)・15日(火)
- ☒ 関東信越税理士会土浦支部事務局(土浦市中央1-11-19)
- ☒ 関東信越税理士会土浦支部事務局 ☎029(824)5055

2022年度 児童クラブの入会受付が始まります

こども育成課

児童クラブは放課後、保護者から保育を受けることができない児童の健全育成を図るため、遊びや生活の場を提供します。

※「該当小学校」の名称は、「～小学校、～(学園)義務教育学校」を省略

公営児童クラブ

公営児童クラブ入会方法

- 対 市内の小中学校などに就学しており、集団生活が可能で、保護者の就労などにより、昼間の家庭が常に留守になっている児童
費 月額4,000円/人(2人目以降2,000円) ※減免制度あり
申 12月9日(木)～2022年1月17日(月)に、市ホームページから、または申請書(こども育成課、各児童館・児童センター・児童クラブ、市ホームページに用意)などを希望する施設へ直接
※ 荃崎第一小学校・第二小学校児童クラブは荃崎児童センターへ
葛城小学校児童クラブは松代児童館へ
春日学園児童クラブは吾妻西児童館へ
谷田部南小学校児童クラブは谷田部児童館へ
要小学校児童クラブは小田児童館へ
沼崎小学校児童クラブは上郷児童館へ
柳橋小学校児童クラブは、手代木南児童館へ提出してください。
※ いずれの場合も添付書類を事前に準備する必要があります。詳細は「入会のご案内」(こども育成課、各児童館・児童センター・児童クラブ、市ホームページに用意)をご覧ください。



公設公営(市が運営)

Table with 5 columns: 利用時間, 施設名, 所在地, 該当小学校, 電話. Lists various public and quasi-public clubs like 栄児童館, 九重児童館, etc.

公設公営(指定管理者が運営)

Table with 5 columns: 利用時間, 施設名, 所在地, 該当小学校, 電話. Lists the Daimon Children's Club.

- ※1 竹園東小学校区には、吾妻東児童館と竹園東児童館があります。
※2 要小学校児童クラブは、小田児童館にお問い合わせください。
※3 沼崎小学校児童クラブは、上郷児童館にお問い合わせください。

利用時間

- ①③ 学校の授業がある(月)～(金) = 放課後～18:30
春・夏・冬休み、創立記念日、茨城県民の日 = 8:00～18:30
② 学校の授業がある(月)～(金) = 放課後～19:00
春・夏・冬休み、創立記念日、茨城県民の日 = 8:00～19:00
※変更になる場合があります
※(土)(日)(祝)、12月29日～翌年1月3日は休み

申請前にご確認ください

- 先着順ではありません。書類選考の上、入会を決定しますが、予定人員を超えたときは入会できない場合もあります。
受け入れ可能人数に限りがあるため低学年を優先します。
自動更新ではありませんので、継続して入会を希望する場合は、毎年申し込む必要があります。

民営児童クラブ

利用時間や申込方法は、各児童クラブへ直接お問い合わせください。
※問い合わせ可能時間は各児童クラブにより異なります。

公設民営(保護者が運営)

Table with 4 columns: クラブ名, 所在地, 該当小学校, 電話. Lists private clubs like 真瀬小学校児童クラブ, 島名小学校第一児童クラブ, etc.

民設民営(民間事業者が運営)

Large table with 4 columns: クラブ名, 所在地, 該当小学校, 電話. Lists numerous private clubs including 認定こども園みのり児童クラブ, わかば保育園学童クラブ, etc.

民設民営(民間事業者が運営) 2022年4月開設予定児童クラブ

Table with 4 columns: クラブ名, 所在地, 該当小学校, 電話. Lists upcoming private clubs like キッズランドアフタースクール, みどりのみらい児童クラブ, etc.

※開設時期などが変更になる場合があります。また、開設する児童クラブが今後追加になる場合があります。

2022年4月1日から マル福の市独自助成対象を高校3年生相当まで拡大します

市では、医療福祉費支給制度(マル福)の市独自助成を行っています。2022年4月1日診療分から市独自助成の対象年齢を拡大し、入院・外来ともに高校3年生相当まで所得制限無しで対象になります。*高校3年生相当=18歳到達後最初の3月31日まで 

対象者一覧

対象者	未就学児	小学 1~6年生	中学 1~3年生	高校1~3年生相当
県所得制限外	外来			外来
	入院			入院
県所得制限内	外来(県で助成)		外来	外来
	入院(県で助成)			

2022年4月1日
から拡大となる
市独自助成

 色付き部分=市独自助成の範囲

助成対象 外来・入院・調剤
*予防接種、健康診断、食事代、差額ベッド代などの保険適用外分は対象外

自己負担▷外来=600円/日(医療機関ごとに月2回まで負担)
▷入院=300円/日(医療機関ごとに月3,000円まで負担)
▷調剤=自己負担無し

申請について

対象(申請が必要)
現在高校1~2年生相当(2004年4月2日~2006年4月1日生まれ)の市内在住の方

※以下の方は申請不要
▷現在中学3年生で小児マル福を受給されている方(自動更新となるため)
▷重度心身障害者等マル福・ひとり親家庭マル福を受給されている方

申請方法
対象の方には、12月下旬に申請書類を送付します。記入の上、必要書類を同封して返送してください。

申請期限
2022年1月31日(月)



受給者証の送付時期
2022年3月下旬(申請期限までに申請した場合)

不動産公売に参加してみませんか

市では、県内他市町と合同で、一般の方も参加できる不動産公売(入札)を実施します。詳細は、「公売参加のご案内」冊子(納税課で配布)または市ホームページをご覧ください。また、中止になる場合もありますので、事前にお問い合わせください。

公売不動産 ※登記簿による表示

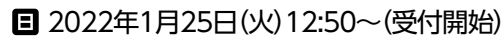
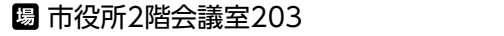
売却区分番号	見積価額	公売保証金	所在(つくば市)	地番	地目	地積
つくば3-12	410,000円	50,000円	前野字横道向	2449番1	畑	1,300㎡
つくば3-13	110,000円	20,000円	谷田部字並木下	331番1	田	878㎡
つくば3-14	260,000円	30,000円	洞下字洞下	963番	田	1,504㎡
つくば3-15	170,000円	20,000円	下横場字下横場	41番1	田	1,271㎡

 2022年1月25日(火) 12:50~(受付開始)
 市役所2階会議室203
 納税課

売却区分番号が「つくば3-12~15」の公売に参加するためには、市農業委員会が発行する買受適格証明書が必要です。

*申請期限=12月20日(月)



12月4~10日は人権週間です

2021年度 啓発活動重点目標 キャッチコピー
「誰か」のこと じゃない。

1948年12月10日、国連総会で世界人権宣言が採択されたことを記念し、毎年12月10日が「人権デー(Human Rights Day)」と定められました。法務省と全国人権擁護委員連合会では、人権デーを最終日とする12月4~10日を「人権週間」として各種の人権啓発活動を行います。

人権は、自分と同じように他の人にもあるということの理解を深め、お互いに相手の立場を尊重し、豊かな人間関係をつくりましょう。



2021年度 啓発活動強調事項

- | | |
|---|---|
| <ul style="list-style-type: none"> 1 女性の人権を守ろう 2 子どもの人権を守ろう 3 高齢者の人権を守ろう 4 障害を理由とする偏見や差別をなくそう 5 部落差別(同和問題)を解消しよう 6 アイヌの人々に対する偏見や差別をなくそう 7 外国人の人権を尊重しよう 8 感染者に関連する偏見や差別をなくそう 9 ハンセン病患者・元患者・その家族に対する偏見や差別をなくそう | <ul style="list-style-type: none"> 10 刑を終えて出所した人に対する偏見や差別をなくそう 11 犯罪被害者とその家族の人権に配慮しよう 12 インターネットによる人権侵害をなくそう 13 北朝鮮当局による人権侵害問題に対する認識を深めよう 14 ホームレスに対する偏見や差別をなくそう 15 性的指向及び性自認(性同一性)を理由とする偏見や差別をなくそう 16 人身取引をなくそう 17 東日本大震災に起因する偏見や差別をなくそう |
|---|---|

人事行政の運営などの状況の公表 人事課

「つくば市人事行政の運営等の状況の公表に関する条例」第6条および第7条の規定により、2020年度の人事行政の運営などの状況を公表します。詳細は市ホームページをご覧ください。

1 職員の任免および職員数に関する状況

(1) 職種別職員数 (単位:人)

給料表区分	2020年度当初職員数	2020年度退職者数	2020年度採用者数	2021年度当初職員数
行政職	1,494	181	188	1,502
消防職	320	14	15	321
医療職	106	11	8	103
技能労務職	46	19	12	39
フルタイム 会計年度任用職員	82	82	88	88
合計	2,048	307	311	2,053

※行政職には、企業職(上下水道に関する事務に従事する職員)、特定任期付職員、国・茨城県教育委員会との人事交流に伴う採用・退職、再任用職員を含みます。

※給料表区分の変更による増減があるため、退職者・採用者の差し引きと一致しない場合があります。

※退職者数の中には、免職を受けた者も含まれます。

(2) 採用試験の状況

2020年10月1日採用試験結果 (単位:人)

試験区分	募集人数	申込者数	1次受験者数	最終合格者数
事務職	10	235	192	11
土木職	2	9	8	3
福祉職	2	20	17	2
精神保健福祉士 管理栄養士	1	1	0	0
消防士	2	72	55	2
消防士(救急救命士)	2	19	15	2
合計	20	371	299	21

2021年4月1日採用試験結果 (単位:人)

試験区分	募集人数	申込者数	1次受験者数	最終合格者数
事務職	30	1054	931	27
土木職	3	29	27	2
建築職	1	12	11	0
福祉職	2	30	29	1
保健師	5	37	33	3
精神保健福祉士	1	13	11	1
言語聴覚士	1	1	1	1
保育士	7	69	65	7
管理栄養士	1	21	19	1
幼稚園教諭	2	22	20	1
消防士	6	283	236	6
消防士(救急救命士)	6	106	94	6
合計	65	1,677	1,477	56

2 職員の給与の状況

(1) 給与支給総額(2020年度普通会計決算額) (単位:人、千円)

職員数(A)	給料(B)	職員手当(C) ※期末勤手当を除く	期末勤手当(D)	合計 B+C+D=(E)	一人当たり 給与費(E/A)
1,829	6,644,425	2,366,413	3,012,863	12,023,701	6,574

※職員数は2020年4月1日時点の職員数となります。

※会計年度任用職員は含まれません。

(2) 初任給、平均年齢、平均給料月額(2020年度12月1日現在)

職種	初任給	平均年齢(歳)	平均給料月額
行政職	大卒 182,200円 高卒 150,600円	41.1	293,069円
消防職	大卒 208,600円 高卒 169,900円	41.0	323,760円
医療職	大卒 212,600円 (保健師)	40.9	289,356円
技能労務職	高卒 147,900円	53.9	313,992円
企業職	大卒 182,200円 高卒 150,600円	44.4	323,178円

(3) 過去3年間のラスパイレス指数

ラスパイレス指数とは、国の平均給料月額を100とした場合の、地方公共団体の平均給料月額の比率のことです。

2018年度	2019年度	2020年度
98.2	98.3	97.8

(4) 行政職給料表における級別職員数の状況(2020年4月1日現在)

職務の級	合計人数(人)	内訳
1級	295	主事、技師
2級	304	主任、主任技師
3級	158	主査
4級	391	係長、主計員、政策員、法務主管、幼稚園教頭、主任主査など
5級	217	課長補佐、室長、参事補、窓口センター所長、保育所長、児童館長、幼稚園長など
6級	80	課長、参事、学校給食センター所長など
7級	36	次長、会計管理者、監査委員事務局長、選挙管理委員会事務局長、農業委員会事務局長など
8級	13	公室長、部長、教育局長、議会事務局長

※行政職の人数には、企業職(上下水道に関する事務に従事する職員)、国・茨城県教育委員会との割愛採用職員を含みます。

※会計年度任用職員は含まれません。

(5) 特別職の報酬などの状況(2021年3月31日現在)

区分	給料・報酬の月額	期末手当 (2020年度支給割合)
市長	給料 927,000円	6月期 1.700月分
副市長	762,000円	
議長	547,000円	12月期 1.650月分
副議長	報酬 480,000円	計 3.35月分
議員	447,000円	

3 職員の勤務時間その他の勤務条件の状況

(1) 勤務時間の状況

勤務開始時間	勤務終了時間	休憩時間
8:30	17:15	12:00~13:00

※業務の都合により上記の勤務形態ができない職員、または特別の形態によって勤務する必要のある職員の勤務時間については、別に定めます。

※業務の都合により特に必要があると認めるときは、上記の休憩時間を変更し、または一斉に与えないことがあります。

※上記を原則としますが、12区分により勤務時間の変更ができる時差出勤を認めています。

4 職員の研修および人事評価の状況(2020年度)

(1) 主な研修の状況

研修名	対象者	人数(人)
基本研修 (新任職員研修・階級別研修)	階級ごとに該当職員全員	409
特別研修 (人事評価関連研修など)	指定された職員	264
専門研修 (文書管理主任・情報責任者研修など)	指定された職員	58
派遣研修 (国・県・各種セミナーなどへの派遣)	希望した職員	25

(2) 人事評価の状況

地方公務員法の規定に基づき、全ての職員を対象に、職員がその職務を遂行するに当たり発揮した能力や挙げた業績を把握した上で行われる勤務成績の評価として、人事評価を実施しています。人事評価は、任用、給与、人材育成などの人事管理の基礎として活用しています。

(単位:人)

実施人数	良好より上位	良好	良好より下位
1,922	381	1,519	22

健康・福祉

高齢者実態調査の実施期間を変更しました

新型コロナウイルス感染症の感染拡大に伴い、高齢者実態調査の終了日を12月28日(火)から2022年2月28日(月)へ変更しました。この調査では、緊急時の対応などに活用するために、民生委員が訪問し、生活状況について聞き取りを行います。

対 65歳以上のひとり暮らしの方、高齢者世帯の方

問 高齢福祉課

おうちdeリハ～つくば市地域リハビリテーション活動支援事業～

寒い冬場に、自宅でリハビリを受けてみてはいかがでしょうか。日中脳トレをやってみたい・最近筋力が落ちてきた・体重が減ってきたなどの心配がある高齢者を対象に、専門職が自宅に伺い、本人や家族への助言サービスを実施しています。早めの介護予防対策として、ぜひご利用ください。

対 65歳以上の方

申 担当ケアマネジャー、各地域包括支援センター、地域包括支援課に電話または直接

問 地域包括支援課

なるほど! 成年後見制度入門講座

認知症やひとり暮らしの高齢者、障害のある方などがその人らしく生活する権利を守る「成年後見制度」。将来の備えとして、法律面や生活面で支援する身近な仕組みを学びませんか。

日 ①2022年1月17日(月) 10:00～12:00

②2022年1月21日(金) 10:00～12:00

場 ①市役所2階会議室201

②市役所2階会議室203

対 市内在住・在勤で成年後見制度に関心のある方

定 各回先着20人

申 申込書(社会福祉協議会ホームページ、社会福祉協議会、地域包括支援課、障害者地域支援室に用意)を2022年1月12日(水)までにつくば成年後見センターに電話、FAX、メールまたは直接

問 つくば成年後見センター(社会福祉協議会内) [〒300-3257 筑穂1-10-4]

☎029(879)5511 F 029(879)5501

E tsukuba.koken@gmail.com

担 障害者地域支援室

第11回戦没者などの遺族に対する特別弔慰金が未申請の方へ

戦没者などの死亡当時の遺族(代表者1人)に対し、25万円(5年償還の記名国債)を支給します。受給資格や提出書類など、詳細は市ホームページをご覧ください。

申 2023年3月31日までに直接

問 社会福祉課

65歳以上の介護保険要介護認定を受けている方へ

障害者控除対象者認定書の申請

申告の際、「障害者控除対象者認定書」を添付することで、障害者手帳を持たなくても所得税や住民税の障害者控除が受けられます。

対 次の全てを満たす方▷寝たきりや認知症、身体の障害で日常生活に支障のある方▷収入があり課税となっている本人もしくは申告上扶養している親族▷基準日となる12月31日現在(死亡の場合は死亡日)に要介護認定期間を有する方

※要介護認定申請中の方は、要介護認定後の交付となります

おむつ使用証明書に代わる確認書の申請

申告の際、おむつ使用証明書の代わりに添付することで、おむつ代の医療費控除が受けられる確認書を発行します。

対 次の全てを満たす方▷おむつ代の医療費控除の申告が2年目以降である方▷要介護認定に係る主治医意見書の内容が一定の要件を満たす方

※交付要件を満たしていない場合は、通常どおり医師の発行する「おむつ使用証明書」で医療費控除を申告してください

申 12月1日(水)から申請書(市ホームページ、各窓口センター、介護保険課に用意)を郵送または直接

※年末調整には間に合いません。

問 介護保険課

ひとり親家庭の小学校新入学児童へ入学祝品を贈呈します

茨城県母子寡婦福祉連合会では、ひとり親家庭(母子・父子家庭)の児童に入学祝品(学用品)を贈呈しています。

対 2022年度に小学校へ入学する児童のひとり親家庭の保護者

申 申込書(市ホームページに用意)を2022年1月7日(金)までにこども政策課へ郵送、FAX、メールまたは直接

問 茨城県母子寡婦福祉連合会

☎029(221)7505

担 こども政策課 F 029(828)5624

E wef040@city.tsukuba.lg.jp

募集

つくば市民文化祭紹介パンフレット掲載希望団体

中止となった2021年度つくば市民文化祭の代替事業として、出演・出展団体の写真や活動内容を掲載する紹介パンフレットを作成します。

対 過去につくば市民文化祭に出演・出展実績のある団体または個人

申 12月13日(月) 12:00までに市ホームページから

問 文化芸術課



パブリックコメント

第3次つくば市観光基本計画

計画案に対する皆さんの意見を募集します。

日 12月3日(金)～2022年1月4日(火)

場 観光推進課、市ホームページ、市役所1階情報コーナー、各窓口センター、各地域交流センター

申 上記閲覧場所に直接、必着で郵送、FAX、メールまたは市ホームページから

問 観光推進課

F 029(868)7615

E eco041@city.tsukuba.lg.jp



市民委員

市民の皆さまから広く意見をいただき、市政に反映させるため、市民委員の公募を行っています。選考は書類審査と面接審査を行います。詳細は市ホームページをご覧くださいか、お問い合わせください。

①つくば市在宅医療・介護連携推進協議会

在宅医療と介護の連携について意見をいただくため、2025年3月31日までの任期で、市民委員を募集します。

②2022年度アイラブつくばまちづくり推進委員会

市民から提案された協働事業について審査していただくため、2023年3月31日までの任期で、市民委員を募集します。

対 市内在住・在勤・在学の18歳以上(①2022年4月1日現在②2021年12月1日現在)の方で、会議に出席でき、市が設置する付属機関・懇談会などの市民委員を2つ以上兼任していない方

定 ①②各6人

申 ①履歴書を12月24日(金)必着で郵送または直接

②履歴書、応募の動機(800字程度)を12月15日(水)必着で郵送または直接

問 ①地域包括支援課②市民活動課

普通救命講習1

救命率向上を目指し、応急手当を習得するための講習を開催します。心肺蘇生法(成人)・AED・止血法・異物除去法を学びます。

日 12月19日(日)9:30～12:30(受付9:15～)

場 大穂交流センター

対 市内在住・在勤・在学の中学生以上の方

講 応急手当指導員 定 先着15人

申 12月1日(水)9:00～16日(木)17:00までに市ホームページから

問 北消防署

☎029(867)2355



※新型コロナウイルス感染症の今後の広がりや状況の変化に合わせて、中止、延期または規模縮小など、変更が生じる場合があります

つくばコレクション新規商品

市が認証する物産品「つくばコレクション」の新規商品を募集します。詳細は市ホームページをご覧ください。

- 対 申請品の販売店舗が市内にあることなど
- 申 申請書と添付書類(市ホームページに用意)を12月15日(水)までに郵送または直接



つくばコレクション申請品試食モニター

市が認証する物産品「つくばコレクション」に申請された商品の試食・試飲を行い、意見をいただける方を募集します。詳細は市ホームページをご覧ください。

- 日 2022年1月30日(日)12:45～ ※2時間程度
- 場 ホテルグランド東雲[小野崎488-1]
- 対 市内在住・在勤・在学で満15歳以上の方など
- 定 30人程度(抽選)
- 申 12月13日(月)までに市ホームページから、またはメールで



- 問 産業振興課
- E eco051@city.tsukuba.lg.jp



2020年度認証品

違反広告物を除却するボランティア団体

電柱などに違法に表示された張り紙などを除却するボランティア団体(5人以上)を年間を通して募集しています。身近な地域を自分たちの手で美しく保ち、素敵にまちなしませんか。なお、軍手・ゴミ袋など除却活動に必要な物品は支給します。

- 問 都市計画課

外国語指導助手(ALT)

市内の小・中・義務教育学校で外国語(英語)指導の補助をする方を募集します。詳細は市ホームページをご覧ください。

- 日 2022年4月1日～2023年3月31日
- 申 志願書(市ホームページに用意)を日本語で本人が記入し、添付書類と併せて12月21日(火)までに郵送または直接
- 問 教育総務課

茨城県自然博物館展示解説員

茨城県自然博物館では、展示品の解説・案内や入場券の販売などの業務を行う展示解説員(会計年度任用職員)を募集しています。詳細はホームページをご覧ください。

- 日 2022年4月1日～2023年3月31日
- 定 若干名
- 申 履歴書、志望動機(400字程度)を12月1日(水)～2022年1月7日(金)必着で郵送または直接 ※休館日を除く
- 問 茨城県自然博物館[〒306-0622 坂東市大崎700] ☎0297(38)2000
- 担 生涯学習推進課

放課後指導員(会計年度任用職員)

放課後児童クラブ利用児童の遊びの指導・生活指導・安全管理などを行う指導員を募集します。

- 日 2022年4月1日～2023年3月31日 学校開校日の14:15～18:30、春・夏・冬休みなどの(月)～(金)8:00～18:30 ※(祝)を除く。早番遅番あり、一部施設では19:00まで。
- 場 ▷各児童館▷荳崎児童センター▷荳崎第一小児童クラブ▷荳崎第二小児童クラブ▷春日学園児童クラブ▷谷田部南小児童クラブ▷葛城小児童クラブ
- 対 保育士、教諭などの資格を有する方 ※資格のない方でも、子育て支援に積極的に関わることができ、活動意欲のある方は可
- 申 履歴書(有資格者は免許などの写しを添付)を2022年1月31日(月)までに直接
- 問 こども育成課

2022年度霞ヶ浦駐屯地モニター

陸上自衛隊霞ヶ浦駐屯地の諸行事に参加し、意見をいただける方を募集しています。詳細はホームページをご覧ください。

- 日 2022年4月1日～2023年3月31日
- 定 2人
- 申 住所、氏名、年齢、生年月日、性別、職業、☎、SNSの利用状況、応募の動機を記入し、2022年1月10日(祝)までにメールで
- 問 陸上自衛隊霞ヶ浦駐屯地広報班 ☎029(842)1211 E pr-adm-eadep@inet.gsdf.mod.go.jp
- 担 総務課

相談

パソコン・スマートフォン・タブレットに関する相談

パソコンやスマートフォン、タブレットに関する困り事(動かない、使い方がわからないなど)に関する相談ができます。

- 日 毎週(水)13:00～17:00
- 場 市民活動センター
- 対 市内在住・在勤・在学の方
- 講 森正治氏 定 先着4人(1人1時間程度)
- 申 氏名、住所、電話番号、相談内容を電話で
- 問 市民活動センター ☎029(855)1171

こころの健康相談

精神科医に、自分や家族のこころの健康のこと、医療機関に受診した方がよいかなどを相談できます。※治療中の方は、まず主治医にご相談ください。

- 日 12月15日(水)9:00～11:00
- 場 大穂保健センター 対 市内在住の方
- 定 先着2人 申 12月1日(水)から電話で
- 問 大穂保健センター ☎029(864)7841

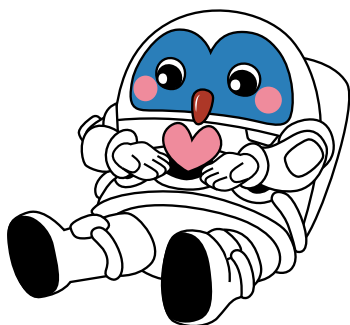

行政書士無料相談会

相続、遺言、法人設立、許認可関係全般、農地転用、帰化、永住・在留資格関係、権利義務・事実証明に関する相談ができます。

- 日 12月16日(木)13:00～16:00
- 場 市役所3階会議室302
- 申 12月16日(木)までの8:30～9:30に電話で ※(土)(日)(祝)を除く
- 問 茨城県行政書士会県南支部 ☎090(2663)8541
- 担 総務課

つくば市結婚相談会

出会い・結婚の相談に応じます

茨城県から委嘱された結婚を支援するボランティア「いばらきマリッジサポーター」が、結婚を希望する独身者やその親の相談を受けます。

- 日 12月19日(日)10:00～15:00
- 場 市役所2階会議室
- 対 結婚を希望する独身者やその親
- 定 先着8人(要予約)
- 申 12月17日(金)までに電話または市ホームページから
- 問 こども政策課



その他

12月の市内一斉清掃の中止

新型コロナウイルス感染症の拡大防止のため、毎年12月に実施している市内一斉清掃を中止します。※当日は市の収集はありません。自主的に清掃活動を行う場合は、ご相談ください。

- 問 環境衛生課

区会(自治会)に加入しましょう

区会とは、地域住民により構成される任意の自治組織です。地域情報の共有や災害などの非常時に大きな支えとなります。居住地域の区長がわからない場合はお問い合わせください。

- 問 区会連合会 ☎029(875)9388
- 担 市民活動課



新型コロナウイルス感染症の影響を受けている事業者の皆さまへ

経済支援のご案内や、中小企業診断士による経営相談、社会保険労務士による労務相談が無料でできる「経営支援ワンストップ窓口」を開設しています。利用者の8割以上から「相談してよかった」との評価をいただいています。まずはお気軽にご相談ください。

- 日 (月)～(金)8:30～17:15 ※(祝)を除く
- 場 市役所コミュニティ棟1階
- 問 経済支援室 ☎029(883)1378

新型コロナウイルス感染症に関する経済支援の情報は、市ホームページで随時更新しています。



※新型コロナウイルス感染症の今後の広がりや状況の変化に合わせて、中止、延期または規模縮小など、変更が生じる場合があります

合格祈願! 受験生にお守りマンホールカードと缶バッジを配布します

マンホールは、蓋が丸く(落ちない)、しかも表面が凹凸している(滑らない)ことから、「合格祈願」のお守りとして人気を集めています。受験シーズンに合わせ、合格祈願のお守りとしてマンホールカードと缶バッジをセットで配布します。受験生1人につき1セット、無くなり次第終了となります。

- 日 12月13日(月)～2022年3月13日(日)
- 場 市役所1階水道お客様センター、BiViつくば2階つくば市交流サロン
- 定 先着700セット
- 問 下水道経営室



ランニングステーションの試験運用

ランナーの拠点施設であるランニングステーションの試験運用を実施しており、シャワーや更衣室などの貸し出しを行っています。詳細は市ホームページをご覧ください。

- 場 JOYFITつくば竹園〔竹園1-3-1〕
- 対 市内在住・在勤・在学で16歳以上の方
- 費 500円(1回3時間まで)
- 問 スポーツ振興課

マイナンバーカードの申請

マイナンバーカード用の顔写真の撮影と申請ができます。本人確認書類(運転免許証などの顔写真入りのものを1点または保険証やマル福、生年月日入り診察券などを2点)を持参し、本人が申請してください。

老人福祉センターでの出張申請

- 日 ①12月7日(火)～10日(金) 10:00～16:00
- ②12月14日(火)～17日(金) 10:00～16:00
- ③12月21日(火)～24日(金) 10:00～16:00
- ④2022年1月12日(水)～14日(金) 10:00～16:00
- ※12:00～13:00を除く
- 場 ①荃崎老人福祉センター②谷田部老人福祉センター③桜老人福祉センター④老人福祉センターとよさと

休日申請サポート

- 日 12月19日(日) 8:30～17:15
- 場 市役所1階30番窓口

- 対 市に住民登録がある方
- 問 市民窓口課



掘削を伴う工事には埋蔵文化財の照会が必要で

埋蔵文化財が所在する場所で、掘削を伴う工事(住宅や店舗などの建物、太陽光発電設備、造成工事、伐根、天地返しなど)を行う際には、文化財保護法に基づく茨城県教育委員会への届け出と保存措置が必要になります。工事などで掘削を行う際は、埋蔵文化財包蔵地に該当しているか、必ずお問い合わせください。

- 問 文化財課

危険な木や枝の除去費用の一部を補助します

他者の民家や道路などに被害が及ぶ恐れがある木や枝(登記地目:山林)を除去する場合、除去費用の半額(上限20万円)を補助します。除去作業を実施する前に、お問い合わせください。

- 対 当該山林の土地所有者である方
- 問 鳥獣対策・森林保全室

農振地区除外等の申請

農振地区除外等申請(農用地利用計画変更申請)を受け付けます。詳細は市ホームページをご覧ください。

- 日 12月10日(金)までに必要書類(市ホームページ、農業政策課に用意)を直接 ※(土)(日)(祝)を除く
- 問 農業政策課

除草剤を含む農薬の適正使用のお願い

ガーデニングや家庭菜園などでも、除草剤を含む農薬を使用する際は、次のことに注意してください。▶近隣の方へ事前周知する▶飛散防止対策をとる▶農林水産省の登録農薬を使用し、決められた用法・用量を守る

- 問 農業政策課

外出するときは反射材の着用を忘れずに!

高齢者が道路横断中の交通事故が増えています。ちょっとした外出でも、反射材を忘れずに着用しましょう。

事故が多い場面

- ▶歩行中の死亡事故は18～20時が最も多い
- ▶約8割が道路横断中▶約半数が自宅付近(500m以内)▶ほとんどの方が反射材を着用していない

- 問 防犯交通安全課

二セ電話詐欺対策に留守番電話を活用しましょう!

留守番電話は相手の声を録音し、内容を冷静に判断できるため、二セ電話詐欺対策として有効です。在宅中も常に留守番電話に設定し、録音された電話の相手と内容を確認するなど、二セ電話詐欺に警戒しましょう。

- 問 つくば警察署 ☎029(851)0110
- 問 防犯交通安全課



つくばこどもの青い羽根基金 寄付のご協力をお願いします

子どもの未来を支援するための「つくばこどもの青い羽根基金」に寄付のご協力をお願いします。寄付金は、世代を超えた貧困の連鎖を断ち切るとともに、全ての子どもたちが夢と希望を持って成長していけるよう事業に活用します。なお、寄付金はふるさと納税と同様の寄付金控除が適用されます。

- 日 ①市ホームページから(クレジットカード決済可)②寄付申込書(市ホームページに用意)を郵送または直接
- 問 こども未来室



都市計画の案の公聴会

用途地域の変更【上河原崎・中西地区】および公園の変更(追加)【上河原崎・中西地区、中根・金田台地区、萱丸地区】に関する公聴会を行います。都市計画の案に意見のある方は、公述することができます。なお、関係図書は、12月6日(月)～2022年1月6日(木)に市ホームページまたは都市計画課で縦覧できます。

- 日 2022年1月6日(木) ※公述申出書の提出がない場合は中止
- 場 市役所2階職員研修室
- 申 公述申出書(市ホームページ、都市計画課に用意)を12月6日(月)～20日(月)必着で郵送または直接
- 問 都市計画課

地区計画の原案の縦覧

上河原崎・中西地区の地区計画の変更に関する原案の縦覧を実施します。なお、関係図書は、12月6日(月)～20日(月)に市ホームページまたは都市計画課で縦覧できます。

- 日 意見書(市ホームページ、都市計画課に用意)を12月6日(月)～27日(月)必着で郵送または直接 ※地区計画の案の区域住民または利害関係人のみ提出可
- 問 都市計画課

街路樹の間引きを行っています

街路樹が大きく成長し、枝が重なり合って樹勢が弱まることで、台風などによる倒木や大量の落ち葉による道路冠水が発生しやすくなっています。県では、健全な樹形や道路の安全性を確保するため、2022年2月頃まで、間隔が狭い樹木の間引きや弱った樹木の伐採を行っています。

- 問 茨城県土浦土木事務所 道路管理課 ☎029(822)4347
- 問 道路計画課



納期限にご注意

12月27日(月)の納期限は次のとおりです。納期限内に納付してください。

- ①固定資産税・都市計画税(第3期)
- ②国民健康保険税(第6期)
- ③介護保険料(第5期)
- ④後期高齢者医療保険料(第6期)
- 問 ①▷資産税課▷納税課 ②▷国民健康保険課▷納税課 ③介護保険課 ④医療年金課

※新型コロナウイルス感染症の今後の広がりや状況の変化に合わせて、中止、延期または規模縮小など、変更が生じる場合があります

イベント情報

希望講座・コース
希望日・時間

- ①〒/住所※
- ②氏名(ふりがな)
- ③年齢(学年)
- ④電話番号
- その他必要事項

ハガキ・ファックスなどの記入例

①～④をすべて記入してください。
※在勤の人は勤務先・所在地、在学の場合は学校名・所在地を記入してください。申込は原則1人1通。往復ハガキの場合は、返信用の住所・氏名も記入してください。
郵送先(〒で指定のないもの)
〒305-8555
つくば市研究学園1-1-1
つくば市役所○○○○○課

スポーツ

つくばウェルネスパークプログラム

冬の短期こども水泳教室

全3回のプログラムで、楽しく元気に水泳教室を体験しましょう。水慣れクラス、基礎クラスの2つがあります。

日 12月27日(月)～29日(水)

場 つくばウェルネスパーク

対 3歳～未就学児の方

定 先着各20人 費 4,140円

申 11月30日(火)～12月22日(水)の10:00～20:00に直接。※10:30以降は電話予約可

動画配信サービス「TWP-Movies」

つくばウェルネスパークのインストラクターによるレッスンが自宅で視聴できます。来館手続き不要、月額1,000円で見放題です。

費 1,000円/月

申 ホームページから



問 つくばウェルネスパーク

☎029(867)5210

担 スポーツ施設整備室

健康

出前健康教室

さまざまなメニューの運動を行います。
※いずれかのみ参加可

健康体操教室を体験しよう

日 12月10日(金) 13:30～14:30

場 大穂保健センター 定 先着10人

申 11月30日(火)9:00から電話で

イオンモールつくばで体操しよう

日 12月14日(火) 14:00～15:00

場 イオンモールつくば3階イオンホール

定 先着15人

申 12月6日(月)9:00から電話で

BiVi 駅前健康交流サロンで体操しよう

日 12月23日(木) 14:00～15:00

場 つくば市交流サロン(BiViつくば2階)

定 先着10人

申 12月13日(月)9:00から電話で

対 市内在住の方

問 健康増進施設いきいきプラザ

☎029(864)5073

ヘルシー教室

健診結果で気になる値を改善するヒントを保健師・管理栄養士・運動インストラクターがアドバイスします。

※栄養編と運動編の2回で1コースです。

コレステロールが気になる人コース

日 ①12月22日(水)、2022年1月11日(火)

②2022年1月6日(木)・17日(月)

③2022年1月13日(木)・19日(水)

高血糖(HbA1c)が気になる人コース

日 ①12月23日(木)、2022年1月12日(水)

②2022年1月7日(金)・18日(火)

③2022年1月14日(金)・20日(木)

場 ①桜保健センター②谷田部保健センター
③大穂保健センター

対 市内在住の20～74歳の方

講 保健師、管理栄養士、運動インストラクター

定 各先着20人

申 2日前までに希望の保健センターに電話で

問 ①桜保健センター ☎029(857)3931

②谷田部保健センター ☎029(838)1100

③大穂保健センター ☎029(864)7841

旗 催し

12月3～9日は障害者週間です

国民の間に広く障害者の福祉についての関心と理解を深め、障害者の社会、経済、文化その他あらゆる分野の活動への積極的参加を促すことを目的として、障害者週間が定められています。そこで、下記の通りイベントを開催しますので、ぜひご参加ください。

福祉の店

市内の障害者就労支援事業所などで製作、生産した手づくり品(食品・縫製品・木工品・陶芸品など)を販売します。

日 12月3日(金)～9日(木) 10:00～15:00
※(土)(日)を除く。

場 市役所1階常陽銀行つくば市役所支店前

チャレンジアートフェスティバルinつくば～市役所展～

毎年3月につくば美術館で開催している、障害者が制作した絵画や造形物を展示する「チャレンジアートフェスティバルinつくば」の、昨年度の作品を展示します。

日 12月8日(水)～2022年1月7日(金) 8:30～17:15

※12月29日(水)～2022年1月3日(月)を除く。最終日は15:00まで。

場 市役所1階展示コーナー、2階東側通路(障害福祉課前)

問 障害者地域支援室

中央図書館イベント

おはなし会

おはなしボランティアによる絵本の読み聞かせなどを行います。

日 12月4・11・18・25日(土)・26日(日)

①15:00～15:15②15:30～15:45

対 幼児～小学生の方

定 各先着10人(当日受付のみ)

おはなしぶんぶん(乳幼児向けおはなし会)

司書による手遊びなども交えた、0歳から楽しめる小さい子ども向けのおはなし会です。

日 12月17日(金)・22日(水)

①10:30～10:50②11:00～11:20

対 乳幼児と保護者の方

定 各先着5組(当日受付のみ)

場 中央図書館

問 中央図書館 ☎029(856)4311

Jazz イベント2021コンサート&サブカル

多目的ホール:コンサート

男性ボーカルによるユニットとニューオリンズ風女性ボーカルユニットの2組の出演です。

日 12月5日(日) 13:00開演(12:30開場)

定 150人(抽選) 費 2,000円

申 電話または直接

JPS コスプレイベント&体験会

コスプレ衣装や小物などの展示会があります。

日 12月5日(日)10:00～17:00

費 ▷見学=無料(一部有料のコンテンツあり)

▷コスプレイヤー・カメラマン=1,500円

申 JPS ホームページから

場 ふれあいプラザ[下岩崎2164-1]

問 ふれあいプラザ ☎029(876)2311

担 文化芸術課

ボランティア登録説明会

市内の「つくばこどもの青い羽根学習会」や「みんなの食堂」などの居場所づくりの事業者から話を聞き、ボランティア登録ができる説明会を開催します。

日 12月12日(日) 10:00～12:00

場 市役所2階会議室201 定 先着50人

申 12月10日(金)12:00までに電話または市ホームページから

問 こども未来室

※新型コロナウイルス感染症の今後の感染の広がりや状況の変化に合わせて、中止、延期または規模縮小など、変更が生じる場合があります

健康アップ講演会

～防ごう「糖尿病」と「合併症」～

市内医療機関で働く糖尿病専門医による講話を、会場とオンラインで開催します。当日、会場では高機能体組成測定や個別相談も実施しています。

- 日 12月8日(水)13:30～15:00(受付13:15～)
- 場 市役所2階会議室204
- 対 市内在住の方
- 講 川井紘一氏(川井クリニック糖尿病専門医)
- 定 先着30人(会場参加のみ)

- 申 12月6日(月)までに電話またはメールで
- 問 桜保健センター
- ☎029(857)3931
- ✉ phc020@city.tsukuba.lg.jp

研究機関

オーガニックあれこれ

有機農産物とは何か、農薬を使わずに作物を

栽培できるのかなど、有機農業に関する情報や技術を幅広く紹介します。

- 日 12月18日(土)10:00～11:30
- 場 農研機構食と農の科学館(観音台3-1-1)
- 講 三浦重典氏(農研機構中日本農業研究センター)
- 定 先着30人
- 申 ホームページから
- 問 農研機構中日本農業研究センター ☎029(838)8421
- 担 科学技術振興課



※新型コロナウイルス感染症の今後の感染の広がりや状況の変化に合わせて、中止、延期または規模縮小など、変更が生じる場合があります

フォトニュース



1 10月16日、かなむらわけいかづちじんじや金村別雷神社で、上郷市街地活性化協議会主催の上郷フェスティバルが開催されました。R8コンベ採択プランの明治大学 Bond Job 運営委員会による「マルシェ」と、筑波大学藤田研究室による地域の宝探しまち歩きゲーム「ロゲイニング」が同時に開催され、地域の方からかつての門前町のような賑わいだったとの声が聞かれました。



2 11月3日、地域の交流拠点「さくら交流館」で、栄市街地活性化協議会主催の栄地区夏休み子どもフォトコンテストの表彰式が行われました。このコンテストは、子どもたちの夏休みの思い出づくりのために企画されたもので、40件の応募の中から投票で最優秀賞、優秀賞に選ばれた方々を表彰しました。

年末年始のごみ搬入について

～つくばサステナスクエア(クリーンセンター)からのお願い～

- 年内受け入れ最終日 **12月28日(火) 8:30～16:30**
- 年始受け入れ開始日 **1月4日(火) 8:30～16:30**

近年個人によるごみの直接搬入が増えています。中でも土曜日は大変混雑しており、特に午前10時以降は、お帰りまでに数時間を要する場合があります。今後、年末年始にかけて、さらに混雑することが予想され、周辺道路が渋滞し、一般車両の通行に支障を来す恐れがあります。大量にごみが出る場合は、特に混雑する年末年始の土曜日避け、平日の搬入にご協力をお願いします。

※サステナスクエアに直接搬入するごみは、**全て有料**となります。

※土曜日の受付時間は8:30～11:30です。

※受付時間内に入場していない(受け付けできていない)場合は、ごみの搬入はできません。

※ごみの搬入時は、運転免許証などで、**搬入者の本人確認・現住所の確認**をしています。運転免許証などの住所変更がお済みでない方は、公共料金の領収書など、住所が確認できるものもお持ちください。

問 サステナスクエア管理課 ☎029(867)1379

12月の図書館カレンダー

日	月	火	水	木	金	土	開館時間
			1	2	3	4	中央図書館 9:30～19:00
5	6	7	8	9	10	11	4交流センター図書室 9:30～19:00(火～金) 9:30～17:00(土・日・祝)
12	13	14	15	16	17	18	
19	20	21	22	23	24	25	
26	27	28	29	30	31		● 休館日

- ※12月11日(土)12日(日)休館▷筑波交流センター図書室
電気工事による停電のため。
- ※12月28日(火)休館▷中央図書館及び4交流センター図書室
電気工事による図書館システム停止のため。
- ※新型コロナウイルス感染症拡大防止のため、開館予定は変更になる場合があります。最新情報は市ホームページを確認してください。



救急車を呼ぶ前に、まずは救急電話相談へ

救える命が失われる可能性があります。1人でも多く救うために、皆様のご協力をお願いします。

- 24時間365日受け付け
- おとな #7119
- 子ども #8000
- 携帯電話に登録



12月29日(水)/1月3日(月)は可燃ごみの収集日です(市内全域)

年末年始の業務取り扱い

主な施設

- ▶市役所・窓口センター 12月29日(水)～1月3日(月)休み
 - ※戸籍届け出は市役所のみ取り扱い
 - ※証明書コンビニ交付サービスは、12月29日(水)～1月3日(月)も利用可
 - ☎ 市民窓口課
- ▶地域交流センター 12月29日(水)～1月3日(月)休み
 - ※インターネット予約停止期間=12月29日(水)～1月3日(月)
 - ☎ ▷各地域交流センター▷文化芸術課
- ▶児童館 12月29日(水)～1月3日(月)休み
 - ☎ ▷各児童館・児童センター▷こども育成課

ごみの収集、水道・下水道

- ▶ごみの収集 12月30日(木)～1月2日(日)休み
 - ※12月29日(水)・1月3日(月)は燃やせるごみの収集あり(全地区)
 - ☎ 環境衛生課
- ▶粗大ごみ 事前に予約が必要です
 - ▷電話予約(8:30～17:15)は収集日の2日前まで
 - ▷インターネット予約は5日前まで
 - ※12月29日(水)～1月3日(月)電話予約休み
 - ☎ 粗大ごみ受付センター☎029(860)2984
- ▶つくばサステナスクエア(クリーンセンター)
 - ▷年内受け入れ最終日=12月28日(火) 8:30～16:30
 - ▷年始受け入れ開始日=1月4日(火) 8:30～16:30
 - ☎ サステナスクエア管理課☎029(867)1379
- ▶つくば市水道お客様センター 12月29日(水)～1月3日(月)休み
 - ☎ つくば市水道お客様センター☎029(851)2811

休日・年末年始緊急診療医院

診療時間 9:00～16:00 ※医療機関の都合で診療時間・診療科目が変更になる場合があります。受診前に電話で確認してください。

5日(日)	渡辺医院 [小野崎476] / 胃腸・内・外・小・肛 / ☎029(851)0550 櫻村内科消化器科クリニック [下広岡744-1] / 内・消 / ☎029(863)0606
12日(日)	宮本内科クリニック [原1-4] / 内・消・循 / ☎029(855)6565 南大通りクリニック [竹園2-16-24] / 内・外・消・小 / ☎029(851)3697
19日(日)	前島レディースクリニック [手代木2005-6] / 婦 / ☎029(859)0726 筑波病院 [大角豆1761] / 内 / ☎029(855)0777
26日(日)	サンシャインクリニック [谷田部6107-14] / 内・循 / ☎029(839)3333 木村クリニック [作谷1125] / 内・整外・リハビリ / ☎029(869)1211
29日(水)	筑波病院 [大角豆1761] / 内 / ☎029(855)0777 筑波胃腸病院 [高見原1-2-39] / 消・外・内・肛 / ☎029(874)3321 筑波記念病院 [要1187-299] / 内・循内・呼内・消内・血内・神内・糖・代内・外・脳神外・心血外・呼外・消外・整外・形外・耳咽・救急 / ☎029(864)1212
30日(木)	筑波学園病院 [上横場2573-1] / 内・神内・呼・消・循・小・皮・外・消外・形外・眼・整外・泌・産婦・耳咽 / ☎029(836)1355 筑波胃腸病院 [高見原1-2-39] / 消・外・内・肛 / ☎029(874)3321 筑波中央病院 [北条5118] / 内 / ☎029(867)1211
31日(金)	筑波学園病院 [上横場2573-1] / 内・神内・呼・消・循・小・皮・外・消外・形外・眼・整外・泌・産婦・耳咽 / ☎029(836)1355 いちほら病院 [大曾根3681] / 内・整外 / ☎029(864)0303 つくば双愛病院 [高崎1008] / 内・外 / ☎029(873)2511
1月1日(元日)	筑波記念病院 [要1187-299] / 内・循内・呼内・消内・血内・神内・糖・代内・外・脳神外・心血外・呼外・消外・整外・形外・耳咽・救急 / ☎029(864)1212 つくば双愛病院 [高崎1008] / 内・外 / ☎029(873)2511
2日(日)	筑波病院 [大角豆1761] / 内 / ☎029(855)0777 筑波胃腸病院 [高見原1-2-39] / 消・外・内・肛 / ☎029(874)3321 筑波中央病院 [北条5118] / 内 / ☎029(867)1211
3日(月)	いちほら病院 [大曾根3681] / 内・整外 / ☎029(864)0303 筑波中央病院 [北条5118] / 内 / ☎029(867)1211 つくば双愛病院 [高崎1008] / 内・外 / ☎029(873)2511

交通・観光

- ▶つくバス 通常どおり運行
 - ☎ ▷北部・吉沼・作岡・小田・上郷シャトル=関東鉄道つくば北営業所☎029(866)0510
 - ▷南部・谷田部・西部シャトル=関東鉄道つくば中央営業所☎029(836)1145
 - ▷自由ヶ丘シャトル=竜ヶ崎営業所☎0297(62)6111▷総合交通政策課
- ▶つくタク 12月29日(水)～1月3日(月)運休
 - ※予約休業期間=12月29日(水)～1月3日(月) (1月4日(火)の予約は12月22日(水)12:00から可能)
 - ☎ ▷つくタク予約センター☎029(861)1266▷総合交通政策課
- ▶支線型バス 12月29日(水)～1月3日(月)運休
 - ☎ ▷支線型バス運行管理センター☎029(896)4666▷総合交通政策課
- ▶つくば総合インフォメーションセンター(BiViつくば内)
 - 観光案内所(1階) 12月29日(水)～1月3日(月)休み
 - ※レンタサイクル貸し出し休業期間=12月29日(水)～1月3日(月)
 - ☎ つくば総合インフォメーションセンター観光案内所☎029(879)5298
- ▶つくば総合インフォメーションセンター交流サロン(2階) 12月29日(水)～1月3日(月)休み
 - ☎ つくば総合インフォメーションセンター交流サロン☎029(828)5538
- ▶筑波山観光案内所 無休 8:30～17:15
 - ※12月31日(金)20:00～1月1日(祝)8:30は開館します。
 - ☎ 筑波山観光案内所☎029(866)1616

救急医療など

- ▶茨城おとな救急電話相談 年中無休(24時間受け付け)
 - 電話番号▷プッシュ回線の固定電話・携帯電話=短縮ダイヤル ☎#7119
 - ▷全ての電話=☎050(5445)2856 (通話料は利用者負担)
- ▶茨城子ども救急電話相談 年中無休(24時間受け付け)
 - 電話番号▷プッシュ回線の固定電話・携帯電話=短縮ダイヤル ☎#8000
 - ▷全ての電話=☎050(5445)2856 (通話料は利用者負担)

年末年始緊急歯科医院

29日(水)	雨宮デンタルクリニック [松代5-5-14] / ☎029(851)5535 こうの歯科 [竹園2-13-7] / ☎029(860)1111
30日(木)	上野歯科医院 [天久保3-14-8] / ☎029(851)6352 オーバデンタルクリニック [みどりの2-40-14] / ☎029(836)6480
31日(金)	井上歯科医院 [梅園2-14-14] / ☎029(851)6226 大久保歯科医院 (大穂) [大曾根3721-5] / ☎029(864)0051
1月1日(元日)	岡田歯科医院 [高崎2277-61] / ☎029(873)3303 つくばデンタルクリニック [並木3-10-6] / ☎029(875)9978
2日(日)	東光台歯科医院 [東光台2-1-11] / ☎029(847)8148 あつこ歯科医院 [竹園2-13-22] / ☎029(893)2337
3日(月)	野堀歯科医院 [千現1-23-8 プラッツ千現1号] / ☎029(852)3323 あきづき歯科 [竹園1-3-1 ヨークベニマルつくば竹園店内] / ☎029(886)5680

年末年始院外薬局

29日(水)	あす薬局筑波店 [高見原1-2-33] / ☎029(870)5071 日本調剤つくば西大通り東薬局 [要6-2] / ☎029(877)0333 さくら薬局 [大角豆1741-2] / ☎029(855)0091
30日(木)	アイン薬局つくば北条店 [北条5117] / ☎029(850)7711 あす薬局筑波店 [高見原1-2-33] / ☎029(870)5071 アイン薬局つくば上横場店 [上横場2573-128] / ☎029(837)2411
31日(金)	アイン薬局つくば上横場店 [上横場2573-128] / ☎029(837)2411 イオン薬局つくばウエストコート店 [稲岡66-1 イオンモールつくば1F] / ☎029(839)1370 日本調剤つくば西大通り東薬局 [要6-2] / ☎029(877)0333
1月1日(元日)	日本調剤つくば西大通り薬局 [要1069-5] / ☎029(877)1333 高崎薬局 [高崎1371-6] / ☎029(871)8802
2日(日)	アイン薬局つくば北条店 [北条5117] / ☎029(850)7711 あす薬局筑波店 [高見原1-2-33] / ☎029(870)5071 さくら薬局 [大角豆1741-2] / ☎029(855)0091
3日(月)	アイン薬局つくば北条店 [北条5117] / ☎029(850)7711 日本調剤つくば西大通り東薬局 [要6-2] / ☎029(877)0333 高崎薬局 [高崎1371-6] / ☎029(871)8802

広報つくば1月号の配布期間は、2022年1月4日(火)～7日(金)です

☎ 広報戦略課

つくば市医師会からのお願い

発熱などの症状で医療機関を受診するときは…

- ▶必ず事前に医療機関に電話相談をしてから来院してください
- ▶来院時間は厳守してください
- ▶必ずマスクを着用してください

つくば市の常住人口 ※()内は前年同月比

人口 247,105人(+5,070) [男 124,040人 女 123,065人] 世帯数 114,712(+3,515) ※2021年11月1日現在

これからのやさしさのものを
つくばSDGs



つくばSDGsポータルサイト